商報
Commercial Journal
上海 Shanghai
本報創刊於民國二十年
新六四六號
發行人 路清華
今日本報一張半
零售國幣壹萬元（外埠另加郵費）
內政部登記證京警滬字第二十八號
中華郵政登記認為第一類新聞紙
上海郵政管理局執照第二五二號
上海九江路八號　電話 九二一九二 九三八九二

「代表人民行使職權」行憲國大隆重揭幕
蔣主席領導行禮並致詞
保證憲政成功更須芟除障礙

【本報南京特派員廿九日專電】首屆行憲國民大會第一次會議開幕典禮，今日上午十一時廿分在國民大會堂隆重舉行，由蔣主席親自主持，出席代表一六七九人，政府首長及美，蘇，英，法等廿二國駐京使節均蒞會觀禮。典禮開始前，由大會籌備委員會洪蘭友秘書長報告：（一）依照國民大會代表選舉罷免法之規定，代表總額為三〇四五人，依法業經選出之代表有二九〇八人，截止本日報到之代表有一六九四人，本日出席代表為一六七九人，已足法定人數。（二）依照國民大會組織法之規定，國民大會由國民政府主席主持大會開幕典禮。（三）依照國民大會組織法之規定，國民大會舉行開會式，全體代表應行宣誓，本次詞由吳代表稚暉領導宣誓。報告完畢，蔣主席着特級上將戎裝，面帶笑容，自右側徐步入場，頓時場內掌聲雷起，旋即奏樂開始。行禮如儀後，蔣主席致開幕詞（另錄），詞畢，全場熱烈掌聲，繼由吳代表稚暉領導全體宣誓，詞為：「謹以至誠，恪遵憲法，代表中華民國人民依法行使職權，」旋即禮成，時為十一時四十四分。

【又電】蔣主席於今晨國民大會開幕式中致詞，其要點略如下：（一）國民革命之目的，在建設中國爲民有，民治，民享之三民主義國家，但以內憂外患紛起迭乘，阻礙民主憲政之實施，一部革命建國史，充滿了困苦艱難的犧牲奮鬥史。中華民國憲法，乃是血淚凝成的結晶。我們制定了憲法，更須芟除障礙，保證憲政的成功。

（二）憲法可分為三大部份，第一是人民的權利義務，第二是國家的政治組織，第三是國家的基本政策。這三部份，就是民有，民治，民享的內容。民權主義的基礎，在於民族，民權主義的目的，在於民生，我們要把握這個要點，來體認中國憲政的前途。

（三）依建國大綱的規定，國民大會舉行大選以後，國民政府授權於民選政府，是為建國之大功告成。但是我們建國最大的障礙是什麼？共產黨反對憲法，反對行憲的國民大會，甘心作民主之罪人，我們要保證憲政的成功，不能不悉力戡亂。

（四）此次國民大會是行憲的第一屆大會。憲法甫告施行，利弊得失之所在，還沒有具體的經驗可供修正的參考。因之大會使命只是行使選舉權，以完成中華民國政府的組織。每一代表所投神聖的一票，都是代表國民的。憲法上保障人民自由，施行基本國策，維護中華民國領土主權的責任，付託於憲政政府，敬祝大會成功。

蔣主席致開幕詞（本報攝）

主席致詞全文

【中央社南京廿九日電】國大新聞組息：蔣主席廿九日晨在第一屆國民大會第一次會議開幕禮致詞，全文如下：

各位代表：

建國史上一件大事

今天我們第一屆國民大會開會，各位來自各地，受着全國選民的付託，行使憲法所賦與的職權，實是我們中華民國實行民主憲政的開始，也是國父領導國民革命五十餘年艱難奮鬥，以求達到的目標。今天的盛會，不僅是中華民國建國史上的一件大事，實是我們中國有史以來劃時代的一件大事。中正得以參加這一個神聖莊嚴的盛典，深感無限的欣慰。

國民革命的目的，在拯救中國於危亡，求得中國的自由平等，建設中國為民有民治，民享的國家，這也就是今天各位代表共同的責任。國父嘗說：「所謂民國者，不務民國之名，當務主權在民之實。」又言：「三民主義的意思，就是民治，民有，民享，國家是人民所共有，政治是人民所共管，利益是人民所共享。」為要澈底實現這個偉大的理想，所以有建國大綱的訂立，喚起全國國民來共同奮鬥。但是民國成立三十七年來，內憂外患紛起迭乘，其初有帝制餘孽，北洋軍閥的禍國，隨後有日本帝國主義者的侵略，到了抗戰勝利，又遭遇了蓄意顛覆民國，實行「暴民」專政的共匪叛亂。這些反動勢力，無不是出其全力，來阻礙我們民主憲政的實施。我們的一部革命建國史，可說是充滿了困苦艱難的犧牲奮鬥史。我們去年頒行的中華民國憲法可以說是血淚凝成的結晶。我們在過去，已經衝破了層層的阻力，克服了種種的困難，來產生這一部憲法，我們在今後，更必須珍視憲法的價值，芟除民主的障礙，保障憲政的成功。（以下轉入第二版）

張院長發表感想

【中央社南京廿九日電】國民大會舉行開幕典禮時，行政院張院長，以代表身份出席，會畢後，應記者之詢問，發表感想謂：自卅六年四月政府改組以後，即積極推行行憲工作。其間遭遇許多艱難阻礙，幸賴人民與政府之同心，各政黨之合作，今日國民大會如期開幕，實為國家之盛事。改組後行政院之任務，本為在此過渡時期，作到憲政之橋樑，十一個月以來，正值時局艱難動盪之秋，政府一切措施，雖頗感艱困，而自覺尚未負期，竟在國民大會之前，得已完成憲政實施準備程序中，行政院所應担任之工作，幸已大致完成。憲政開始後，此過渡時期之政院任務，即將屆卸，國家之新命運予以鞏始，欣慶之懷，實不僅止於個人而已。

曾琦談話 希望鄭重選舉

【中央社南京廿九日電】廿九日第一屆國大開幕，中國青年黨主席曾琦於出席會議後發表談話云：中華民國創建卅七年，到今天纔有正式的憲法，和正式民選機構的成立，並將依據憲法而產生民選的政府。這是國家走入「現代化」「民主化」的第一步。過去修築經營得有今天的結果，全賴國家有賢明的領袖，人民有一致的要求，各黨各派與社會賢達，有共同的意志，發策羣力，一德一心，堅苦奮鬥，不為浮言所動，不因內亂灰心，然後纔能進入憲政階段。吾人應如何重視此一盛舉，希望國大同人，依據憲法所賦與的權力，本於「選賢與能」的宗旨，鄭重其事，選舉總統及副總統，領導國人推進憲政，成立正式的「民選政府」，以廣大的「包容性」和「穩定力」，對付一部份好亂成性，挾有「國際背景」，以武力為政爭工具之「破壞份子」，期於第二次國民大會以前，努力造成全民福利的國家，庶不負國民所付託的神聖使命。

大會今開預備會 討論選舉主席團

【本報南京特派員廿九日專電】第一屆國民大會定明晨九時舉行預備會議，將討論大會主席團選舉辦法，及代表席次編定辦法草案。按大會組織法第五條之規定，由出席代表互選二十五人組織之。據悉：主席團選舉辦法，已有草案擬定，將提出明晨預備會討論。其辦法為每區域或職業單位，依照產生國大代表人數之多寡比例，推舉候選人，卅人以下者推一人，卅人以上者推二人，六十人以上者推三人，依此類推，估計在六十餘個單位中，可推出候選人一百六十人左右。候選人推出後，由秘書處印發全部名單，正式選舉。如明日上午決定提名方法後，下午即可由各單位推舉候選人，後日上午可產生主席團。又今日各區域單位正在積極展開競選主席團工作。

【本報南京特派員廿九日專電】據悉：上海方面區域及職業之國大代表中，以潘公展王曉籟二氏當選主席團主席之可能性最大。

【本報南京特派員廿九日專電】國民大會代表報到人數，截至今晚九時止，共計一千八百六十三人。

滬市代表建議大會 舉行時局檢討會議
由各代表互陳疾苦檢討得失 以供政府來日施政獲得參考

【中央社南京廿九日電】上海市國大代表及其他在上海產生之職業代表潘公展，杜月笙，徐寄廎，錢新之，錢大鈞，王曉籟，王雲五，李熙謀，馮有真，蔣維白，奚玉書，何[illegible]明，陳存仁，周斐成，金振玉，王善祥，張且平，陸蔭初，范守淵等二百餘人，以此次國大召開，為第一屆行憲之國民代表大會，在中國憲政史上，展開新的一頁，其意義非常重大。值三千代表於一堂，商選總統及副總統，即按照大會議程，前後共有六日公告時間，各代表需時三日，特建議大會，擬利用此機會，舉行時局檢討會議，由全國及海外各單位代表，詳盡陳述民生疾苦，檢討各地軍事政治經濟之得失，庶乎對於行憲後之政府，洞悉民瘼，於施政方面，獲得參考，各代表並以此次國大召開，耗費無限人力財力，倘不有切實貢獻，殊無以慰全國人民之喁望，故自此項消息傳出後，各省市代表，莫不一致贊同，寄予極大之期望。

財部注意 港幣妨礙國幣 正積極改善中

【本報南京特派員廿九日專電】關於報載港幣流通於華南一帶，妨害我國幣一節，頃據財部消息：港幣因與港[illegible]之地在粵省南部流通於廣州汕頭等附近地區，年來港幣對國幣匯價日趨上漲，民間收存港幣較多，以致妨害我國幣，迭經廣州金融管理局會同查禁，日見改善，除民間收存港幣尚無取締明文外，其由出口攜帶外幣，依照中央銀行管理外匯辦法，限於美金一百元，至金鈔用作交易，依照黃金外幣買賣管理條例規定，應予以沒收，此兩項均有條例強制取締，假以時日，當可收相當效果。

廈門輕微地震

【聯合社廈門廿九日電】廿八日下午二時零二分，廈門市心覺有輕微地震，窗戶格格作響，但未有損害。震動係間歇性，約歷時一分鐘。

首屆國代籌組代表聯誼會 職團聯會昨日成立

【中央社南京廿九日電】首屆國代，為聯絡感情交換意見，籌組代表聯誼會，由每一單位推舉一人至五人，於四月一日晚在中央飯店開會組織。

【中央社南京廿九日電】第一屆國民大會職業團體代表聯誼會，於廿九日晚八時在市商會成立，到代表王曉籟吳蘊初，徐念會，顧毓琇，陶桂林，水祥雲等二百餘人，由王曉籟主席，決議：（一）由各單位推一人至三人為本會幹事。（二）定卅日下午八時在市商會召開第一次幹事會。

「探險號」展期飛出 蘭州氣候惡劣

【合衆社北平廿九日電】雷諾探險隊定廿九日作空中測量積石山及黃河水源水谷，因蘭州氣候惡劣，故探險號飛機被迫展期自北平飛出。當局候氣候報告之際，雷諾探險隊稱：彼等希望能及時趕到蘭州，俾於廿九日下午可從事積石山作一次試飛，因蘭州氣候惡劣，原來直飛蘭州之計劃不得不予打消，雷諾稱：由於緊急之航空燃油僅能在蘭州獲得，原來計劃不得不予打消，否則其願必須於每次探險飛行後將飛機駛回北平加添燃料。

大隊援軍馳剿 蘇北匪犯姜灶港

【中央社南通廿九日電】軍息：共匪一部廿六日起猛撲南通以東姜灶港，我自衛隊奮勇迎擊，經一日夜激戰，斃匪營長中隊長各一，匪軍三百餘，刻我正調集大隊援軍星夜馳剿中。

晉北陝北國軍獲捷 攻克天鎮陽高澄城
膠東肥城收復濰縣外圍激戰

【中央社北平廿九日電】華北剿匪總部今晚發表，國軍已於廿九日下午三時克復天鎮。

【中央社張家口廿九日電】陽高匪軍廿八日下午三時，為多路國軍圍剿，被迫退出城垣，向南逃竄。

【中央社北平廿九日電】國軍一部已於廿九日午進抵天鎮，另部國軍抵達陽高，空軍廿九日晨八時偵察天鎮，陽高一帶，有匪數千南竄，據華北剿總訊，察南雁北匪大部已竄回桑乾河南岸，又豕跑無戰事，大同外圍亦平靖。

【中央社太原廿九日電】犯臨汾匪廿七日夜再向電燈廠及城南城北據點進犯，國軍沉着應戰，擊退犯匪，自某基地出動之神鷹部隊，並監視匪軍行動，亦翺翔臨汾上空助戰，我某部主動出城向敵撲擊，關以南之蘇家莊匪軍展開攻擊。

【中央社西安廿九日電】陝北國軍廿八日下午一時許進克澄城縣城，踞匪主力殘部向縣城西地區潰逃，又延安方面國軍亦四出搜剿，附近散匪大部就殲。

【中央社瀋陽廿九日電】長春國軍廿八日出動搜蕩週邊殘匪，在四間房哈爾栅發現散匪，刻正予以殲滅中。

【中央社濟南廿九日電】（一）國軍勁旅一部，廿八日夜推進肥城，一舉攻克肥城，刻匪向阿門三角地區殘匪抵抗，刻匪均集中平陰附近各渡口，企圖越河西竄。（二）濰縣外圍寒亭戰事仍對峙中。

國大花絮
風和日麗·代表服裝花式繁多 耆老謁陵·主席親讓肩輿乘坐

△今日風和日麗，氣候溫暖，但大會堂內嵌在牆壁裏的水汀，還是開着，據職員說要將會場內保持一個相當溫度。

△張厲生早到會堂勸慰絕食代表，對曰：「願與諸君同謁主席，覓取解決途徑，如再不接受，則我與諸君共同絕食，代表等默然不發一言，張即忽忽出外。

△據說趙氏已決定，如各社會賢達調解不成，即決心以身殉民主。

△十位絕食代表，經張厲生勸慰無效，最後於六時許，由警衛勸導離開會堂很遠的光華門第五招待所「休息」，再由于總主教以宗教手段去感化他們，勸他們不要絕食了，因為「絕食是違反人道的」。

△記者問孫科夫人準備選誰作副總統？孫夫人答道：「我準備選一位文人，文人中則選一位比較年輕一點的。」她回答得很巧妙。

△國大開幕後，副總統競選更趨白熱化，今晚國大代表中央通訊社總社編輯主任唐際清氏，宴請全體新聞同業，酒過三巡，唐氏站在椅上，請大家支持程潛競選。

△謁陵車出中山門，沿陵墓道二旁，除武裝憲警戒備森嚴外，餘為稚柳桃花，松棕翠盈，望去眼目清凉，似入桃花源。

△上陵墓的路上，就可看到兩種顯明的現象，即「大代表」坐小汽車，「小代表」坐大汽車。

△據說兩路局將小汽車從上海裝到南京，每輛取費三千萬元，但路局為優待國大，對折收費，則小汽車來回裝二次，要化三千萬元，所以怪不得大汽車要擠滿了。

△祕書長洪蘭友今天新剃頭，黑嗶嘰西裝，黑領帶，黑白分明，風度翩翩，報告時安祥，官話中有蘇北味道。

△于右任衣藍袍黑褂，穿士布破棉鞋。

△蔣主席精神奕奕，滿面笑容，衣戎裝，持手杖，徐步登墓，有一轎子跟隨其後，以備需用，至中途主席見西安市參議會議長李仲三代表氣喘不已，即命隨從將轎子讓與李氏。

△謁陵後，赴靈谷寺祭陣亡將士，舉行祭典時，司儀聲音尖銳，陰風慘慘，全體為之毛骨悚然。

△揭幕典禮時，入場隨便坐，陳啟天坐在最末一排的角落頭，低首沉思，大概在考慮「花紗布新管制計劃」。

△會中一千六百餘位代表中，服裝種類及式樣之繁多，不能以數字計，有革青年代表穿白嗶嘰西裝，打黑色領帶者。

△蒙古女代表身穿黑色鋼質搖曳生姿的長旗袍，長紐絆，銅鈕扣，腰束鑲黃閃帶。

△甘肅藏族代表有黃正清黃正明弟兄，一着英製花呢西裝，一穿杏黃色緞子大馬褂，罩在紫紅色大花頭綢長袍上，可謂各走極端。

△蔣夫人着黑大衣，上釘金色鈕扣，與金耳環交相映輝。

△有中國伊[illegible]名氣的邊疆民族代表喜多郎，於胸前掛着金龕的佛像，完全邊疆風味。

趙遂初民主之墓不知所終 于主教勸告絕食有違人道

△選舉糾紛中自稱候補民主烈士之趙遂初，以四百五十萬元所買之棺材，上書「民主之墓」，預備今晨扛了遊行，突於今日清晨被六七個便衣用一輛卡車裝去，不知所終，事後趙氏寫絕命書，長達數萬言，內有「母親：遂初之母，你的光榮千秋俎豆矣！我今年四十有九矣，我的生命只有兩天了，為國家民族犧牲，留在我生命史上是光榮的，假使認我的護法錯誤，也許歷史是正確的，主席閉言默然良久，兒今追隨絕食代表之後，以護憲法。」

到會觀禮之英美法各國使節

大會揭幕前 主席領導謁陵 公祭陣亡將士

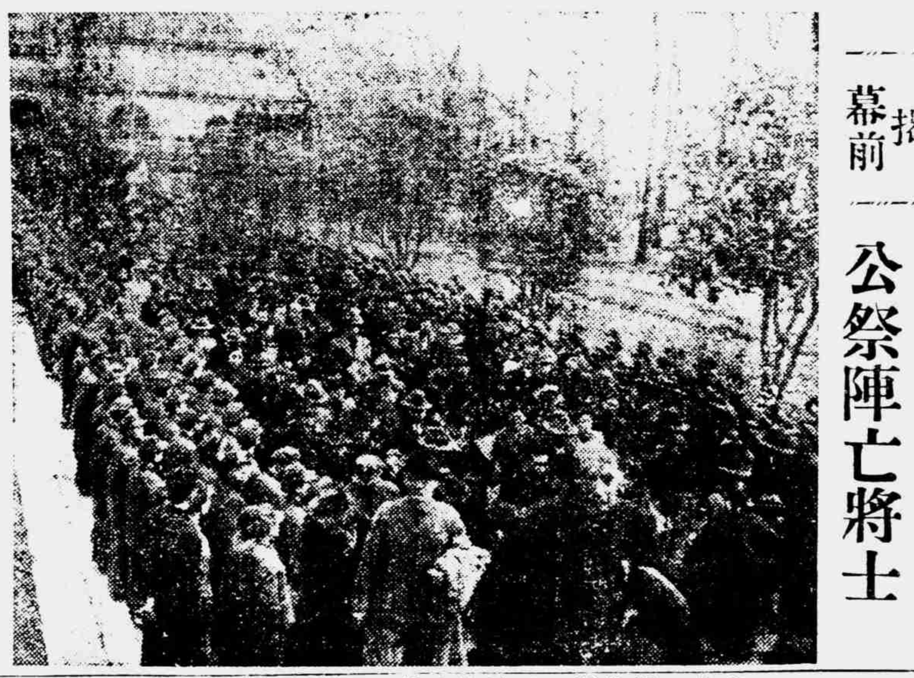

【本報南京特派員廿九日專電】首屆國大代表一千餘人，於今日大會揭幕前，全體至中山陵恭謁國父陵寢，並至靈谷寺公祭陣亡將士。謁陵典禮九時開始，蔣主席於[illegible]後步出祭堂，全體代表[illegible]花致敬，並謁陵寢。十時在靈谷寺舉行公祭陣亡將士典禮，蔣主席親臨致祭，獻香獻花，並讀陣亡將士[illegible]致哀三分鐘，儀式簡單，莊嚴肅穆。

孔祥熙將出任要職 美商界盛傳

【合衆社紐約二十八日電】此間美國商界盛傳中國戰時行政院長孔祥熙可能回返中國，出任要職。對上述謠傳，此間中國方面拒絕評述。美國商界則對孔氏之出任中國政府重職，甚表歡迎，蓋僉認「退戰時之政績甚佳」，且渠又為獲成外國更大之投資者。

參加國際展覽 我以花生等產品

【本報南京特派員廿九日專電】經濟部為我國此次參加義大利米蘭國際國貨展覽會，將運往花生等產品共值國幣三百億元，該項展品於會後將全部銷售，易取外匯作國用。

傅作義返綏一行 當日飛返張垣

【中央社歸綏廿九日電】傅作義廿九日自張垣飛返綏，當日仍飛張垣。據談：大同附近機場是否能於卅日起飛現尚難逆料，因共匪萬餘人，國軍已部署週密，將予緊擊。

萬金公墓
風景優秀全國第一
建築偉大公墓第一
墓園地址 寧波東錢湖象坎鯉魚山
寧波運柩營葬公司
汽車裝輪船運直送郊鎮各鄉各村
寧波江東新建殯舍寄存靈柩取費特廉
總管理處 上海武定路安樂殯儀館 電話61873

ECONOMICAL ELECTRIC MANUFACTURING CO
LION
獅牌儲電器
大量生產……供應全國
經濟部通令：公用局規定
電力公司校驗合格
霓虹燈日光燈必須裝置
優點：1.可使霓虹燈不致有閃光 2.[illegible]（電耗減少）
經濟電器製造廠
北京東路二八〇號 電話一七六〇一

上海信記公司
上海證券交易所第一四一號經紀人
證券部主辦
證券集團套利
一百萬元為一單位　每逢星期三前接洽
單位多寡任意參加　可預付星期五期票
地址：北京路四川路轉角
電話：一二九二三

中華民國水泥工業同業公會為全國水泥工廠統一售貨計價辦法公告
查國內水泥包裝材料日益缺乏供應既感不足價格復極高昂為以華北東北台灣各地區均已將淨水泥作為買賣時之計價單位實行以來各方稱便為解除當前事實困難並使同業各廠辦理一致起見爰經本會第六次常務理事會議決定自本年四月一日起全國水泥工廠所售水泥概以淨灰每公噸價格為計算單位其不足一公噸之數悉按此例折算所有包裝費用不再包括在售價以內除呈報經濟財政兩部備案並分函中華民國營造工業同業公會聯合會中國工程師學會中國建築師學會等各有關團體查照外特此公告
計開會員名牌及商標：啓新馬牌 中國泰山牌 上海象牌 江南金輪牌 華新寶塔及駱駝牌 華北長城牌 遼寧虎頭牌 台灣品字牌 四川川牌 西北實業獅頭牌 大祥前門及洋灰牌 貴州金鐘牌 嘉華山牌 順昌駱駝牌 致敬車頭牌 廣州十字牌 建西龍鳳牌 西村五羊牌
中華民國水泥工業同業公會 謹啓

中央銀行為本行國庫局虹口收支處開業公告
查上海市國庫業務向由本行國庫局（外灘廿四號）辦理茲因市區遼闊為各界便利起見特於四川北路一三二六號（武進路口）增設本行國庫局虹口收支處定期四月一日開業凡軍政機關公款存匯業務并兼收國稅稅款特此公告

為西區旅客服務
京滬鐵路局西區旅行服務分所
李行送接
送接車派知通話電
續手等運托辦代並
本所地址：愚園路128號
出門旅行不必操心
電話六〇一二二

國營招商局 船期公告

船名	船別	開往地點	離滬日期	停泊地點
元培	客貨	天津	3月30日 晨	虹口外虹橋碼頭 本局第二碼頭
江靜	客貨	寧波鎮海	3月30日 下午五時	中山東二路64號 本局第三碼頭
江安	客貨	漢口	3月31日 晨	中山東二路64號 本局第三碼頭
海蘇	客貨	青島	該輪改公運駛台灣無法確定船期請諒	
鴻章	貨	天津	4月4日 晨	中山東二路64號 本局第三碼頭

便利歸鄉掃墓旅客滬甬線增加星期班期
第一星期：江靜上海開 (3月28日)江亞寧波開
第二星期：江亞上海開 (4月4日)江靜寧波開
第三星期：江靜上海開 (4月11日)江亞寧波開

盟總通知日本政府 迅速解決罷工風潮

公務員工會決與政府長期鬥爭

鈴木謂工潮將為內閣存亡關頭

【新亞社東京二十九日電】據盟總勞工局及日本政府之發表：[illegible]二十九日赴日本盟總，[illegible]全體勞動組合之總罷工，符合一九四七年一月三十一日麥帥之通告條項，[illegible]，並將處理之經過向盟總提出報告。」按：所謂去年一月三十一日之麥帥聲明者，係指中止預定二月一日全日本總罷工之[illegible]。又：領取盟總覺書之日政府，立即召開閣議，加以協議，其結果決議：（一）[illegible]（二）認為公務員請假之休日戰術，[illegible]（三）[illegible]。日政府[illegible]，預定三十日發表重大聲明，[illegible]云。

【新亞社東京二十九日電】日國會[illegible]，政府方面亦不願[illegible]讓步，[illegible]。

【新亞社東京廿九日電】日社會黨左派鈴木茂三郎氏，現正在日本中部作旅行演說，昨（二十八）日在岡山市發表談話稱：「社會黨左派現正注意[illegible]，倘現內閣接受金融資本家之控制，即可發生內閣崩潰之重大危機，[illegible]。」

【新亞社東京二十八日電】全官公吏七勞動組合，二十八日夜再召開[illegible]，決定四月以後，進入長期之罷工階段，[illegible]。

【聯合社東京廿九日電】日本工會之攻勢今日[illegible]。東京市電車與公共汽車工人罷工已三日，市民不勝徒步之苦，[illegible]。[illegible]全國總罷工。換言之，全部電報電話[illegible]，自本年一月至三月，[illegible]。

美對日政策轉變 將逐漸積極扶助

保證予以類似歐洲之經濟援助

日紡織業要求提高紡錠數額

【中央社東京廿九日電】美國務院高級政策制定人之一，[illegible]日本情勢最近發展，[illegible]。

羅馬選舉初步揭曉 政府集團獲全勝

【合眾社羅馬廿八日電】[illegible]

【路透社羅馬二十八日電】羅馬尼亞十八歲以上之選民五百萬人，於今日[illegible]。

蘇原子能管制計劃 四强一致拒絕

認已無繼續討論必要

【路透社成功湖二十九日電】[illegible]

美國汽油求過於供

【聯合社紐約廿七日電】[illegible]

特港聯絡經濟團 無法舉行會議

傳南軍進駐特港南佔區

【路透社特里斯德二十八日電】[illegible]

【合眾社羅馬二十八日電】[illegible]

美國會對援華案 十日內可望通過

【中央社華盛頓廿八日合眾電】美參院外交委員會業已通過[illegible]

美國謂馬歇爾應下台 衆議員納特遜撰文

【合眾社明尼蘇達州威德那城廿八日電】[illegible]

泛美會議對歐洲國家 在南美殖民地問題 將召特別會議討論

馬歇爾已抵波哥大

【路透社波哥大二十九日電】[illegible]

【合眾社波哥大廿八日電】[illegible]

第三次大戰決不致發生

捷總理高德華稱 強調蘇勢力强大

【路透社布拉格二十八日電】[illegible]

蘇對美在伊軍事活動 再度提出抗議

【合眾社[illegible]】[illegible]

范登堡深懼對蘇貿易戰 可能妨礙援歐計劃

【合眾社華盛頓廿八日電】[illegible]

小麥協定簽字以後 國際爭端告一段落

【路透社倫敦廿七日電】[illegible]

聖地之復活節 阿猶衝突益烈

【聯合社[illegible]廿八日電】[illegible]

瑞典與英美 締結秘密軍事協定

紅星報之消息

【路透社莫斯科二十八日電】[illegible]

社論 救濟特捐的進行

政府當局為了因應[illegible]，從事救濟工作起見，[illegible]救濟特捐勸募委員會，以便救濟特捐的勸募[illegible]。我們對於政府此舉的苦心與美意，是[illegible]。

但問題[illegible]

[illegible]

我們主張政府應先收[illegible]

主席致詞全文

（接第一版）

增進生活 保障生存

保障成功 悉力戡亂

完成憲政 政府組織

[illegible]

新光標準內衣染織整理廠股份有限公司 召開股東臨時會公告

[illegible]

董事會謹啓
三十七年三月十六日

倪承高　兆榮
余費氏　惠芳
結婚啓事

[illegible]

生大皮號
專營皮革
黃黑牛皮　白牛皮　紋皮　底皮　沙法皮
地址：北海路二十七號
電話：九〇五七〇號
電報掛號：五三〇〇七九號

萬金公墓
寧波
工料高漲
[illegible]

★分類廣告
[illegible]

中振大藥房
t.95588
t.90557
[illegible]

長期徵收
樟·腦·粉·塊
美華香精廠
電話 九〇二四四號
[illegible]

經濟警察組織增強 奉命密查紗布資匪

以六百紗號千家布號為目標

【本市訊】市警察局為加強經濟警察組織，特由各分局全體員警中甄選三十名參加，將於下月起開始服務。該隊今後工作重心，決進行密查全市各紗布商號，現列入經濟之商號共有紗號六百餘家，布號一千餘家，此項密查工作，除一般經濟取締外，且負有重要使命，因該隊係奉最高當局指示，今後加緊嚴防將棉紗布等民生必需物資有密資匪情形。又悉以於今後民生主要物資運往外埠，須接近匪區者，一律必須有妥保，否則絕對不准出口。

大批戰犯解滬 軍事法庭加緊審理 六月前結束

【本市訊】頃據江灣路國防部審判戰犯軍事法庭負責人語記者：關於各地審判戰犯工作，現國防部方面已命令全國各地早結束。嗣後全國各地已判決戰犯，均須集中本市江灣戰犯監獄執行，迄目前為止，江灣戰犯監獄收押執行之戰犯，已有三百餘名之多，惟江灣戰犯監獄地不廣，不無人滿之患，並正擬擴充中，至各地結束審判戰犯工作後之結餘戰犯，一方在執行上能引未了案件，則亦分押京滬二地審理。現北平審判戰犯軍事法庭，已奉令於本月底結束，保定開封等地亦已於本月結束，所有未了之案件，均將全部移至本軍事法庭審理。四月五日，北平將有大批日籍戰犯押解來滬，執行或審，其中並有將級戰犯甚多，故今後該庭工作又將告緊張，預備決定於本年六月前結束云。

新發明資料檢查法 電動索引機成功

【本市訊】國立政治大學研究葛召彤君研究活用索引術多年，最近委託中華電業公司張宗賓君製成「電式活用索引機」一部，曾用手力搖動，使用者如欲在書籍中尋覓某種資料（單字雙字均可）之出處，或編製書籍之逐詞索引，可先將電線接通，並將「字碼插頭」接於所欲得之字碼盤上，則一面，使一切西文書籍，亦能編成逐詞索引及引得任何一項資料。此機之發明而告結束，我國人諺語所云「一部廿四史，何從著手」之困難，亦因此而告解決。清代學家章學誠氏在校讎通義中主張「中外書籍應分類編成索引」之理想，於焉實現。活用索引術在學術研究方面開闢得一種便捷之方法，對於圖書館學，字典學，語文學，歷史學及時事資料更有甚大之貢獻。聞葛君日來正以「大學」一書作簡單之試驗，結果甚為圓滿，不日將在本市公開表演。聞已商借虎丘路廿號亞洲文會作通德堂，廣邀學術新聞界人士參觀指教云。

財部通令恢復開徵 國產石油貨物稅

按市價從價徵收百分之三

【本市訊】據上海貨物稅局消息：財政部頃以石油一項，係國產品類，前經規定徵收貨物稅，嗣於三十一年間因進口稅已由政府核定免徵關稅，國產石油亦暫行停止徵收，現查外油成例，除原油外，汽油柴油及煤油等，業已恢復徵收進口稅，並將該項國產石油仍行開徵貨物稅，其徵收辦法如下：（一）徵稅範圍，以原油及由原油提煉而成之汽油煤油柴油機油石蠟瀝青等為對象，如已徵礦產稅，亦即日開始恢復徵收，加徵百分之五十，並對國產石油徵稅時，准將原油稅款扣除，以外已徵進口稅者，憑證免徵。（二）稅率規定從價徵收百分之三十領導，該稅由各區稅局查明市場最近一個月之平均批價計。（三）計稅單位以「加侖」計算。（四）已徵稅石油類商品，除完稅照外，並於油桶上加貼印花稅加蓋驗戳。（五）在未恢復開徵前，所有已出廠行銷市面存貨免補稅款，但運在價貨品，於出廠時已一律繳徵。貨物稅局奉命後，特令本市紡織廠石油廠商，限於五日內，將經營石油類名稱、採用石油成品比率，石油類平均批價列表報局，以憑查課徵云。

國大代表八名 昨過滬晉京

【本市訊】頃據國大代表上海接待站發表：昨日由各地過滬紛紛赴京報到者計有：彭大鐸（廣東），李鄭哲（律師公會），馮子鈞（雲南），湯志先（宣城），汪傳（安徽），柴毅（青年黨），毛培源（浙江），毛志彥（浙江）等共八名云。

電信局辦理收音機登記 並不限制取締

【本市訊】上海電信局為統計全市無線電收音機數量，經開始辦理登記，並未一般市民頗為懷疑。昨據記者探悉，該局此次辦理收音機登記，純係明瞭本市收音機分佈情形，並不限制取締。

台省教育參觀團 昨自京抵滬參觀

定四月一日赴杭繼續參觀

【本市訊】台灣省教育參觀團，日前由台過滬赴京參觀，昨後七時五十分由京乘車抵滬，教育局國民教育處長朱君惕，科長劉詢牧，盧冠六，特前往北站歡迎。該團由台灣省教育廳長許恪士領導，計團員十七人，教育部特派秘書方志懋及科長張宇諱夫漢陪同來滬，經赴金門飯店休息後，即按預定日程出發參觀。於九時半赴省立上海中學，十時半由本市中心國民學校校長於華山路青年館招待午膳，下午二時至漕河涇市立新生國校，四時參觀，增加認識，值此戡亂建國時期，此次內返參觀目的在互相觀摩，發言，討論至為熱烈。許氏繼謂：在京期間，各大中小學以及社會教育及社會福利事業機關，各會教辦，並參觀南京市之社會救濟及社會福利事業設施，此行各國員對於國大之印象極為良好。中華書局國書館（澳門路）晚間由各大書局公宴，並由教育局招待各團員赴美琪大戲院觀映電影，據該團團長許恪士對記者發表在京觀感謂：在京五日，除參觀各大中小學外，並參觀南京市之社會救濟及社會福利事業，各團員每人均以在京有詳細之觀述，各團員對於國大之印象極為良好，人力物力均感困難之際，而教育設施能仍按既定步驟實施，並有新的計劃和研究，深感快慰。至於台灣方面教育近況，據謂台灣省的教育，除台灣大學外，市立三專科學校，學院學生人數有一三七九人，中等學校共二三二所，共學生八萬六千餘人，小學學生已達八十四萬五千人，全省共有學齡兒童百分之八十以上，今後當求師資素質之提高及培養大量師資。該團在滬約留三日，今日上午九時參加市立女師附小及幼稚園，十一時半赴市府會晤吳市長，十二時吳市長於市長官邸歡宴，下午三時參觀市立女中，晚間由市立各中學及國民學校校長招待晚宴，並由教育局招待參觀中國大戲院平劇，明日上午參觀市立第一女中，市立三區第一中心學校，中午由私立中小學校長招待午宴，下午參觀私立南洋中學，市立育才中學，市立七區中心小學校，私立位育小學並參加文藝晚會，晚間由教育局長宴，四月一日離滬赴杭參觀，然後再往北平，天津，青島等地，預計約須二十天後返台云。

美哈佛大學天文台 贈我名貴折光天文鏡

將裝設廣州中山大學天文台 張子春教授在美考察暨返國

【本市訊】據中國科學社消息：廣州中山大學天文系主任張子春博士，去年赴美哈佛大學天文台研究一年，對行星研究上有極大成就，近月將返國，哈佛天文台台長夏卜雷博士為增進中美天文學術合作之起見，特以該台貴重世界天文界之十一吋折光鏡贈送一具及附件設備，作無限期借與中山大學天文台。按該鏡有特殊之歷史，由哈佛天文台前台長皮克林手所購，一八八〇年由波士頓著名光學家克拉克所製，口徑為十一吋，焦距為一五三吋，首用於攝影天象，包括一八八四年的彗星在內，一八八六年被裝設於哈佛天文台上，該鏡在天文學上最大的貢獻，為光譜彗星之研究時，該台果克曼發現，在開陽星（北斗七星之一）高度分散光譜中，發見譜線有時重疊為雙，在御夫座亦見同樣現象，是為天文界有名的「分光雙星」的發現，其後並證明雙星是由於雙星系的轉動，此外應用此鏡發現之變星亦不少，學生用之作成有價值論文極多，此次該鏡又將運東方作殊行，哈佛師生不勝依依之感。

蔣鼎文返國 今可抵埠

【本市訊】前第一戰區司令長官蔣鼎文由美乘美琪將軍號輪返國，可於今（卅）日上午十時抵滬，市府司令部均將派員前往公和祥碼頭歡迎云。

京滬線加客車 星期及例假日

【本市訊】京滬路局為便利旅客起見，頃自即日起每屆星期及例假，將七十一次及七十二次錫滬區間車加掛頭二等，客價按凱旋號價格計算。

又訊：滬杭線西湖號遊覽專車票價原較普通對號車為高，路局茲決定自四月一日起，減低西湖號票價，與錢塘號同價，上海至杭州頭等四十六萬一千元，二等三十一萬五千元，上海至嘉興頭等三十七萬元，二等二十五萬元。

【又訊】春節假期已滿，滬杭線旅客紛紛賦歸，昨日由杭駛滬之各次列車，倍形擁擠，路局為疏運杲滯在杭州數萬旅客起見，昨日特由滬利用回空車底專放杭州，增駛臨時列車四次，始能疏運完畢云。

滬工礦檢查所成立

黎懋基任所長先行作調查工作 對工業設備及童女工特別重視

【本市訊】社會部為推行工礦檢查工作起見，經籌備在滬成立工礦檢查所，並於前日先派該部工礦檢查訓練班學員，來滬實習工業單位，實習檢查完畢，該所亦已奉行政院令通過設立，正式成立辦公，惟因本市檢查工作，收待開始，故社會部先令該所在滬成立辦公，經費由社部工礦檢查訓練班畢業學員中選派十六員留滬工作，所長一職，由社會部派工礦檢查科科長黎懋基擔任，該所首先將開始工廠調查工作，聞今後對於各工廠之工業設備及童女工之保護，將特別注意云。

內遷工廠 代表晉京 作三次請願

【本市訊】內遷工廠為爭取優先賠償推派代表晉京作第三次請願，各地代表定今日在京集合，會商進行步驟後，隨即展開工作，上海代表翟總初胡毓文等，已於昨晨乘車晉京。

【又訊】據遷川社工廠聯合會上海辦事處人士談，二十八日各報所載有關內遷工廠請願團消息一則，其中有接近官方人士談話一節，立言未免失實，查（一）戰時內遷工廠，經苦奮鬥，十年以還，業已大廠變為小廠，有廠變成無廠，困窮流離，事實昭然。所受待遇，不可勝辯。（二）關於政府在三十五年發給一〇七家補助費四億元一案，查係事後遷臨三十三年在湘桂撤退時各廠作為遷運沿途遺留物資之一部份費用者，考諸實際，此數未及所需遷運費用之什一，與各廠實際損失，更無從比較，且與此似之內遷工廠，並無關係，（三）所稱由後方工廠中有轉售情事，據本處所知，官方所定辦法，應在禁止之列，均已一一實地調查，至今未聞有依法追究情事。（四）內遷工廠人士以凝粹之身，不願不變初衷，喻其愛國之忱，以正義及整個國家利害與全國上下共策勉，他非所計云。

輪聯會 代收船賑費 至六月底止

【本市訊】全國輪船業同業公會聯合會，前為賑濟災荒起見，對所屬會員之營業收入，實行代收「船賑費」，茲悉此項賑濟捐款，業經該會決定，三月份以後加原額百分之五十，繼續至六月底，即將停收。

又輪聯會對於貨運，原依其貨物重量之不同分為五類，貨量尺計，運費用亦依此種規定而徵收，茲經該會（輪聯）規定毛行照第三類，土產於照第四類量計，原屬於第五類之豆類，則改列雜貨一類計，且此項變更，業經費率委員會通過日實行。

中澳緝私協定簽訂後 澳頒佈出入口新例

存澳及過境國產貨均有所管制

【本報澳門特訊】我中樞當局，以澳門環境特殊，華南私梟每利用澳門為走私跳板，每年經此間私運物品，影響我國家稅收甚大，去年曾由財政當局，授權中央銀行駐澳代表余英傑氏與澳當局作初步協商，余氏返國復命，又於去月商防止走私之技術上問題，結果圓滿，並於本月四日簽字，由澳督柯維納代表澳門政府，我外交專員郭則范，余英傑，代表我國政府，澳當局根據協約所訂，特公告頒出入口條例，以協助我緝走私，茲將原公告採錄如下：

澳門政府立法條例第一〇三三號：「查關於原來在中國本國內生產物品，而在本澳貯存之情況，有加以管制之必要，俾使於明瞭該種物品在澳門之貯存數量，並使對於該種物品，得有正確之統計，案經本屬地政務會議，議決並經本總督同意，合將依據本屬地自治條例第四三條所定法第二八及第三零條，以及葡國屬地集團自治條例第四三條規定，所賦予之權，合頒佈如左：

（第一條）凡在有下列原來在中國生產物品之人，而所存之該種物品於本日前，業已運入澳門者，須於四十八小時內，前來澳門經濟總局，將所存數量報明，俾能享自由過境及出口權利。（一）錫（二）豬鬃（三）桐油（四）茶葉（五）鎢（六）植物油包括木油，菜子油，桂皮油，茴香油，桐子油，蓖麻子油，茶油，蘇子油及棉子油在內（七）錫。

（第二條）凡經照第一條手續辦妥，其報單者由經濟總局填發副單，送拱北關存查。合將本立法條例頒佈施行，仰各遵照。」

又澳門政府立法條例第一零三四號：

「查關於檢查貨物，論進輸出及經濟統計各條例，似屬過於分散，有應加以彙集頒行一完整立法條例之必要，俾便易於監察執行上述各條例，並使違犯人應負之責任，得以切實與有效之管理及之立法條例所賦予之權外，應將經濟總局權力，加以擴大，俾能有以管理及統制澳門在經濟及財政上之利益。而該項利益又與中國有深切之關係者，案經本屬地政務會議議決，並經本總督同意，合將依照葡國屬地集團自治條例第二一四條之規定，並根據本屬地法第二八九第三零條以及該自治條例第四三條所賦予之權頒佈如左：

（第一條）澳門經濟總局，應在澳門境內監察下列各種原來在中國境內生產物品之輸出過境及轉口物品，計開：（一）錫，（二）豬鬃，（三）桐油，（四）茶葉，（五）鎢，（六）鎢，（七）植物油類包括木油，菜子油，桂皮油，茴香油，桐子油，蓖麻子油，胡麻子油，茶籽子油在內。

（第二條）關於前條所指生產物品之輸出過境或轉口，其所有人如未能在經濟總局繳驗證件，證明該項物品，經在中國海關辦妥應有手續，即經在中國海關認可之銀行辦妥貨物出口之抵押外匯者，一律不准輸出澳境，或過境該項外匯，應與其貨物價值相等，及不得以中國貨幣計算。「附款」所繳驗已辦妥抵押外匯之證件，應有中國海關簽證。

（第三條）澳門經濟總局，應將第一條所指物品輸出准證之副本，送交中國拱北關存查，該副本並應列明證件之字軌及號碼，該證件乃證明本立法條例第二條所指辦妥外匯手續者。

（第四條）關於第一條所指之物品，一律依照一九四八年二月十二日第一零三三號澳門政府立法條例之規定，在經濟總局報明者，澳門政府得免予遵照本立法條例第二及第三條規定之辦法處理。「付款」所有依照該立法條例規定報明之物品領取輸出或過境准證時，應在該證上簽明該項物品，得免予遵守本立法條例第二及第三條所定之辦法者，並經由中國拱北關認可方為有效。

（第五條）所有作為商業販運之違用貨物，如未經經濟總局檢驗中國海關發出之入口准許證件時，一律不准由本澳輸入中國境內。

（第六條）如有違犯第二條之規定者，即將該原有人作為走私人之貨物沒收，該項貨物，應交經濟總局依法處理。

附款：凡貨物價值超過國幣二百元以上者作為商業販運。

（第七條）關於大洋紙（即中國國幣）之輸入澳境或離境一律禁止。附紙一，凡來澳旅客攜帶之大洋紙，不在此限，但每人紙准携帶洋紙五百萬元，前經由澳門總督核准時，得於大洋紙之規定數額之大洋紙過境，但該項大洋紙以該海關為限。附款三，所有因違犯本條之規定，而執獲之中國國幣，一律沒收，及存於本澳政府銀庫，以便將來與中國政府商議兌換或作貿易之用，所得之款項作為入澳門政府之收益，附款四，去此條例，如有未盡事宜，即根據一九四五年十一月十日第八九二號及一九四六年五月十一日第九三號立法條例辦理，有效施行。合將本立法條例頒佈施行，仰各遵照。一九四八年三月十三日澳門總督柯維納。」

所得稅六倍徵收

商社門日召開會議 會同各業討論辦法

【本報訊】本市各商社卅六年度所得稅，有依照卅五年度各戶稅額增加六倍徵收消息，各業商號以工商凋敝，無力負荷，至感焦慮，曾經由各該業同業公會據情轉請市商會轉呈核減，連日內各商號先後接得稅局所繳六倍稅款通知書，益情趨加懊急。現復聯名請求商社聯集各業商會應付辦法。茲聞商社定於三月卅一日下午三時假座大西宮檔市商會禮廳開會，召集全體社員，並函邀各業公會負責人出席，共同商討云。

國際郵件資費 四月一日起改訂

【本市訊】上海郵政管理局通告，國際郵件資費，奉令自卅七年四月一日起，照附表改訂：

信函	起重廿公分	二五，〇〇〇
	續重廿公分	一五，〇〇〇
明信片	單	一五，〇〇〇
	雙	三〇，〇〇〇
新聞紙書籍印刷物貿易契	每重五十公分（惟貿易契每件至少二萬五千元）	五，〇〇〇
盲者文件	每重一公斤	三，〇〇〇
貨樣	每重五十公分（每件至少以一萬元起算）	五，〇〇〇
掛號費	除普通資費外每件另加	三五，〇〇〇
快遞掛號費	除普通外資費每件另加	八五，〇〇〇
平快費	除普通資費外每件另加	五〇，〇〇〇
保價費	除普通及掛號資費外每三百金法郎另加	四五，〇〇〇
保價箱匣	除普通及掛號資費及保價費外每重五十公分另加（每件至少以六萬五千元起算）	一五，〇〇〇
國際航空資費	每十公分	六五，〇〇〇
回執	每件	二五，〇〇〇
查詢或補發回執	每件	三五，〇〇〇
存局候領	每件	二，〇〇〇
撤回或更改地址	每件	六〇，〇〇〇

附註：（一）寄往香港澳門信函明信片照國內資費，餘照聯郵各國資費。（二）香港不收快件。（三）國際航空函件資費，除普通郵費外，每重十公分一律改收國幣六萬五千元，寄香港澳門航空函件資費，照國內航空函件資費。

國大開幕暨青年節

本市各界昨日熱烈慶祝

各機關銀行學校均休假一天

【本報訊】首屆行憲國民大會，昨（廿九）日在京隆重開幕，適逢第五屆青年節，本市各機關，銀行，學校，工廠及各業市場等，均休假一天，以誌慶祝。首都新晴，陽光普照，全市國旗飄揚，情況至為熱烈。各界除於上午假市立體育館聯合舉行盛大慶祝儀式外，並在青年館及體育館舉行慶祝晚會，分別舉行演講，歌詠，話劇，及體育競賽等活動。各電影院均加映早場半價優待；各書店亦一律減價，優待青年學生。青年運動委員會，並於下午七時，假青年館舉行青年聯誼晚會，有各項精彩節目，參加青年，至為踴躍。

市體育館 空前盛會

【又訊】「上海市各界慶祝國民大會開幕及第五屆青年節暨紀念革命先烈大會」昨（廿九）晨由吳市長親自主持，假市體育館隆重舉行。出席各團體代表暨青年學生等四千餘人，情緒熱烈振奮，會場由席台正中高懸國父遺像，左右為大幅國旗，上額及四週以紅藍白三色作裝飾，象徵自由平等博愛精神；兩旁分綴標語，曰「革命先烈，精神不死，革命青年，團結起來」，九時正，大會在國歌聲中揭幕。

吳市長致詞

首由主席吳市長致詞，略謂「今日國民大會在京開幕，亦為第五屆青年節，適值陰雨，條轉晴時，象徵中國前途，必然開朗光明無限。吾人對第一屆國大深為歡慶，期乃在全國青年，今日紀念正之和平民主，其基礎乃在全國青年，今日紀念青年節，尤有深長意義。吾人環顧世界，民主陣線與共產陣線壁壘，日益分明，青年參加何方，以其所得認識，自當取捨選擇，共產主義為少數階級之獨裁政治，無自由之可言。民主政治則以大多數人民意旨為依歸，正謂人民自由而努力。此次自殺之捷克外長，乃捷克前任大總統之子，渠為維護真正之民主自由，死前曾赴其亡父墓前痛哭，不惜以生命殉信仰，此種精神，至堪欽仰。共黨獨裁專政下，無新聞集會等各種自由之可言。吾人為發揚民主自由精神，必須首先打倒共黨。希特勒曾謂「謊言一遍又一遍，千萬遍謊話，乃變成事實」，共黨之陰謀造謠，蓋亦類此。市長繼即追述「同濟學潮」，謂少數陰謀份子幕後操縱，暴動之事實詳加揭發。最後堅決表示稱：「吾人今日祇有兩條路，必須於「民主」及「共產」中選擇一條，吾人要真正之和平民主，祇有發揚三民主義，打倒共產主義。本人決不辭任何艱難，為此一目標而努力，希望青年以起響應，奠定民主中國之基石。」

通過電文

繼由韓柳雄宣讀大會祝賀國民大會開幕，向蔣主席致敬及慰勉全國將士電文三件，於全體鼓掌聲中通過。茲誌電文如下：

一 賀國大開幕

南京國大全體代表公鑒：際此共匪叛亂，國步維艱，我首屆行憲國大代表集首都，盛會聚至，斂持中樞，勵精圖治，實現民主，挽狂瀾於既倒，拯斯民於水火，植立我國之根基，奠定萬世之永基，成建國之偉業，值茲大會揭幕，謹電致賀，伏祈鑒照。上海市各界慶祝國大開幕第五屆青年節暨紀念革命先烈大會叩。

二 向主席致敬

南京國民政府主席蔣鈞鑒：共匪稱兵作亂，破壞統一，赤禍橫行，國是多艱，拯斯民於水火，挽國族於垂危，領導戡亂建國，萬民欽敬，幸賴鈞座，宵旰辛勤，值茲首屆國大開幕，碩彥濟濟，憲政是成，建民主之永基，竟革命之全功，謹電致敬，仰祈垂鑒。

三 慰勉前方將士

南京國防部轉前線戡亂將士均鑒：共匪陰謀，背叛國家，稱兵作亂，屠殺無辜，赤禍所至，盧舍為墟，幸賴我忠勇將士，英勇奮鬥，浴血苦戰，洞燭奸謀，腰斬匪襟，陰謀毒計，無由得逞，現頑匪正變本加厲，出賣門戶，加緊叛亂，自絕於國人之前，然吾信正義必克邪惡，行見赤氛掃除在即，山河重光，指日可期，謹電致敬諸希察鑒。

曹俊致詞

旋由市黨部闡主委曹俊致詞略謂：「當前國內情勢，無論政治，軍事，經濟，均仍在艱苦階段中，吾人未能稍憩；惟吾人深信黑暗前一刻終為最黑暗之一刻，吾人必須以加倍之努力及忍耐，度過黎明前夕。今日又為青年節及黃花崗烈士殉難紀念，中華民族之締造，實為黃花崗七十二烈士及無數先烈之功績，各烈士當時年僅十九，青年學生，今日青年應承先烈精神，自北伐抗戰以至戡亂。」

錢劍秋致詞

再次由婦女代表錢劍秋致詞，渠闡述三點：（一）今日為黃花崗烈士殉難紀念日，吾人必須繼承黃花崗先烈之革命精神，並發揚光大之。（二）國民大會今日在京開幕，吾人必須以革命精神，發揚三民主義，完成憲政而努力。（三）今日又為第五屆青年節，吾人應喚起青年，揭發共匪禍國陰謀，為全民謀幸福，渠並希望能通過昨日所發表之主席文告闡明民主政治係以最多數人民之意旨，為最多數人民謀福利，而合乎潮流，相信民主及共產一鬥爭中，民主政治必能擊敗以最少數人意旨為最少數人謀私益之共產獨裁政治，獲致最後勝利。」

學生代表致詞

最後由青年學生代表致詞，渠表示當前局勢，必先求國家之安定，今日政府召開國大，開始憲政，實為安定國家之開始，希望青年學生擁護國大，協助政府戡亂而努力。紀念儀式十一時半始告禮成，在口號聲中散會。

告市民書

（大會告市民書）：今天是革命先烈紀念日，是國定的第五屆青年節，同時國民大會也在今天在首都開幕，意義非常重大。我們在上海慶祝國民大會開幕和第五屆青年節，並紀念革命先烈的時候，一方面欣幸憲政的實施，建國業顯的端倪，同時，環顧國內當前現狀，共匪背叛國家，出賣民族，到處騷擾，破壞統一，無辜人民，橫遭殺戮，民生困難，社會阢隉，那末又深感國運多艱，徬感吾人責任重大。為實行民主政治，完成國家統一，戡亂剿匪的工作，實不容或緩，而且必須加緊進行的。值茲大會，謹略舉數端，為我全市同胞告。一，自我國民政府定鼎南京以來，已有二十餘年，雖建國工作迭遭障礙，經過八年的抗日戰爭，終獲勝利，而建立民有民治民享的新中國，更是全國人民努力的所在。現在國民大會業已開幕，憲法也即正式實施，我們該怎樣擁護憲政呢？國民大會是全國最高的民意機關，我國已邁入憲政之治的階段，今後國家的施政，將由人民自己來管理，自己來監督，我們站在人民的立場上，應念國民大會的偉大使命，為人民謀幸福，這正是多麼神聖偉大的任務！須知民主憲政的實施，實是三民主義實現的開始。二，三十七年前的今天，是中華民族革命史上最光榮的一頁，由於黃花崗七十二烈士的壯烈犧牲，慷慨成仁，得以締造了光輝的中華民國。因此年年今日，我們全國各地一致舉行紀念會，以資紀念先烈的功勳。中央也明定今天為青年節，而今日已有了新的意義了。因為青年是國家的新生命，是一般社會的中堅，足以發揚先烈的精神而紀念之。所以當今天我們隆重紀念的時候，必須要人人效法先烈的革命精神，積極肩負起建設國家復興民族的重任。尤其當今國勢阽危，赤禍橫行的時候，更應加緊戡亂，以期除統一復興的障礙，一面應努力實施憲政，以奠定民主政治的基礎，使中華民國日臻於富強康樂的境地。

同胞們：國民大會今日已如期開幕了，我們殷切期望這次大會的圓滿成功，對當前嚴重的國事，予以迅速有效的解救。使人民能安居樂業，國家得早獲富強康樂。所以今天我們一方面要配合國家的大成功，一方面也不忘先烈的光榮功績，與青年的偉大所在，必須要一致起來完成戡亂，剿滅共匪，完成統一，實現三民主義新中國，共同勉勵，共同努力！

兩路員工．海員黨部 慶祝國大開幕 紀念革命先烈

【本市訊】京滬區鐵路員工於昨日舉行紀念革命先烈大會，兩路局，特別黨部，工會，同人會等各單位代表，參加者約五百餘人，由李達三，陳竹莊（會代業代），謝震，張雲鶴，高其模，胡德生，周谷農任主席團，李主任委員達三領導行禮後，即由報告紀念先烈及慶祝國大開幕之意義，繼由同仁闡述先烈革命精神，戡平叛亂，實施憲政。繼由會局局長陳鐵及張雲鶴，周石龍，高其模等演說，情緒極為熱烈。茲將電文探誌如下：「南京國民大會鈞鑒：憲政肇始建國正股，約會發行國父遺教，負荷國民重託，集合首都，實施大法，樹民主之宏規，奠一國於永固，鴻猷丕展，欽遲無極，謹電馳賀，諸維垂督。京滬區鐵路員工紀念革命先烈大會叩。」

又中華海員黨部亦於昨晨十時合併紀念週擴大舉行紀念，由李劍白主席報告，對紀念革命先烈及慶祝國大開幕之歷史上的意義，闡述至詳，迄十一時半禮成。

話劇戡亂隊 展開宣傳工作

【本市訊】昨日青年節，話劇戡亂隊分赴本市各大公共場所酒樓等處，展開宣傳工作，並散發上海市各界慶祝國民大會開幕第五屆青年節暨紀念革命先烈大會告市民書，號召人民完成國家統一，實行民主政治，戡亂剿匪工作，一致奮起，挽救危局，演出二十幕至卅幕，痛斥共匪禍國殃民，並指出當今之貪官污吏，較共匪尤為國家之敵，演詞慷慨激昂，聽衆莫不感奮。

工商動態

△中國公勝紡織染廠，定於四月十日召開股東常會報告賬略，改選監察人。

△國際地產公司，定於四月一日在該公司內舉行股東常會，報告營業，改選監察人。

△寧波和豐紡織公司，今日在寧波該公司內，召開股東大會。

政府收購廠商成品 下月四日公開標賣
目前價值約六千億元

【本報訊】國家行局舊曆年關前，代理政府收購廠商成品，總數約一千五百億，今歷時兩月，四聯總處已委託中央信託局定下月四日（即下週五）公開標賣。茲悉：其中以襪衫，棉織品，肥皂，水泥等為多，以目前價值該批成品約六千億左右云。

台灣銀行倡行 四位計數法

【台北航訊】台灣銀行以用西洋數字讀法，除基本之One，Ten，Hundred外，以上即為Thousand，Billion，而至Trillion，其間均各隔三位，故書寫數時，亦均每隔三位附加一撇，其目的原使冗長之數字，經加撇分位後，數位明顯，便利閱讀，例如『六十萬』一數，西洋人寫作600,000讀作Six Hundred Thousand（即六百千），原極便利，然而我國則決無將六十萬讀作六百千之習慣，若仍襲用西式三位一撇之分位法，實為張冠李戴，不倫不類，徒有加撇之形式而無分位之效用，按我國數字讀法，均分四位一進，千位以上尚有萬位，且萬萬為億，萬億為兆，業經政府明令規定與西洋數字讀法迥異，乃之我國數字分位方法，亟宜改為四位一撇，始為適當，例如四億五千六百七十八萬，寫為4,5678,0000不但便於書寫且更簡易明瞭，若用西洋寫法為456,780,000除非按西洋讀法改讀為四百五十六密令七百八十千（即FOUR HOUNDRED FIFTY SIX MILLION, SEVEN HUNDRED EIGHTY THOUSAND），否則就模糊難讀，非硬記各撇數位，或逐字數過，頗難立即讀出。該行為切合國情，便利計算，特自中華民國卅七年四月一日起，數字改用四位一撇寫讀一致之國化分位法，并請各界贊應倡用。

利用農墾機械 增加糧食生產
機械農墾管理處擬定配借辦法

【本市訊】善後事業委員會機械農墾管理處根據現存各項機械農業物資處理計劃，其中擬配借予其他機關使用者，如已擬具農業機關院校為糧食生產配借農墾機械辦法。總悉，該項辦法業經該處業務會議提出討論後，並呈請行政院善後事業委員會及保管委員會核定實施。茲探誌該項辦法草案如下：（一）凡國立或省立之農業機關或農學院校欲利用農墾機械增加糧食生產者，得向本處申請配借農墾機械。（二）凡申請機關學校，應擬具利用所申請各種農墾機械之工作計劃，經費預算及農場地圖送交本處以備審查。（三）凡經審查合格之申請機構，由本處酌定配借機械種類數量，通知原申請機關派代表來本處簽訂配借合約，並派員前往指定地點提貨。（四）核定配借之農墾機械其搬運一切手續及費用，概由申請機關自理。（五）配借農墾機械所須之燃料，滑油，配件及其他器材均歸配借機構自理。（六）配借機構自收到所借農墾機械之日起，應按月編具工作報告呈送本處備查。（七）本處對所借出農墾機械如發現有利用不當及損毀機件等情，本處得將原配借機械收回，其損毀機件須由借用機關負責賠償。

江浙漁業督導處 本年度工作重心

【本市訊】農林部江浙區海洋漁業督導處，本年度工作重心，仍重於漁業調查及漁民生活之改善。茲誌其工作概況如下：（一）舉辦漁業基本調查，包括：一，漁船漁具及其戰時損失，二，各地漁業產銷製造，三，漁村公司，四，漁村經濟，五，漁民組織及漁民疾苦。（二）改善漁民生活，包括：一，派員調查各地魚行商劫扣漁獲物斤量，壓低魚價等，商請兩省主管當局，及縣政府切實取締，二，商請中央氣象局在沿海成立測候所從事氣象廣播。（三）研究漁鹽變色，魚產加工製造之改良，及調製漁場漁村漁港及主要漁具圖。（四）督導漁業：一，令飭江浙沿海各地漁會組織漁民自衛隊，並商請兩省外海水警切實維護海上治安，二，商請[illegible]海軍巡防處，派艦協漁期常川巡弋漁場。

經部工商輔導處發表 化工輸出品產銷狀況

【本市訊】經濟部上海工商輔導處，日昨發表化工輸出品產銷狀況如下：（一）化工輸出品類有搪瓷，熱水瓶，罐頭，調味品，化粧品，[illegible]等，過去與現在均有輸出，輸出地區以南洋羣島為主。（二）化工輸出品近況：（甲）本市搪瓷廠有二十三家，每月需用鐵皮約六百噸，[illegible]；（乙）本市火磚廠有十二家，月產火磚四十三萬枚，一部份輸出國外，（丙）本市熱水瓶廠有八十一家，每月可產熱水瓶約七十五萬個，[illegible]輸出者頗多，（丁）本市罐頭食品廠有十一家，以梅林，泰康，[illegible]規模為最大，所製罐頭[illegible]，（戊）本市[illegible]廠有二十餘家，近多停工，但在戰前輸出甚多，（己）本市調味品製造廠有十餘家，以天廚味精規模為最大，各廠月產味精約六萬磅，現南洋市場已漸衰微，（庚）化粧品輸出以牙膏與香皂為大宗。（三）目前困難情形：（甲）各業以外滙配額不足，多在黑市收購原料，成本高，故在國外推銷困難，（乙）廠商以獲得外滙困難，未能盡量發展。（丙）外滙市價與黑市相差太遠，無法向外推銷。（四）擬辦法：（甲）實行各該業輸出入之聯鎖制，（乙）規定輸出品製造業之補助辦法，（丙）輸出品之品質及種類請駐外商務官宣揚云。

短期庫券 發行技術
國行已有準備

【本市訊】金融當局近將發行短期庫券，此案業由國務會議通過，此券由中央銀行發行，發行技術問題，該行業已有準備，為便利流通起見，將在市場公開發行，發行總額以實際需要而定，一般觀察，該券發行，對抽緊銀根，緊縮通貨，吸收游資有極大裨益。

工業會法施行細則
三十七年三月三日行政院核定

第一條 本細則依工業會法（以下簡稱本法）第五十九條制定之。

第二條 依本法第六條劃定區域，視交通或其他情形，以便利實行任務為準，不以行政區域為限，其區域名稱冠以地區名稱。

第三條 發起組織區工業同業公會之工廠，應擬定區域造具本區域同業工廠名冊，連同區域及事務所所在地說明書，一併呈請社會部、經濟部決定之。區工業同業公會名稱，區域及事務所所在地，經經濟部決定後，由社會部核准組織，並派員指導。

第四條 發起工廠應於許可組織後一個月內，召集本區內各工廠，推定籌備員，設立籌備會。

第五條 籌備會以本區內各工廠各推定籌備員一人至三人組織之。

第六條 籌備會之任務如左：一，調查區內同業工廠詳細狀況。二，籌墊籌備費。三，擬定入會費及常年會費繳納標準。四，決定成立大會日期，至遲不得逾立案後兩個月。五，審查出席成立大會代表資格。六，擬定章程草案。

第七條 籌備會應於同業公會成立後，理監事就任時結束，其籌備期間之費用，應由成立大會追認。

第八條 本法第九條所稱同類以上之重要工業，以其出品在製造上或營業上有密切關係者為限。

第九條 依本法第十一條呈報之章程職員略歷及會員名冊（式如附表），應各繕具二份，嗣後如有變更或改選時亦同，但職員名冊變更者，僅送職員名冊。區工業同業公會立案後，應檢同章程及前項表冊，呈報事務所所在地之社會行政官署，並應將核定區域內各縣市社會行政官署分報之。

第十條 依本法第十三條設置之辦事處，得經會員大會之議決，呈報主管官署及目的事業主管官署備查。

第十一條 本法第十五條所稱同類，係指同一工廠有不同之主要產品之製造者，但其產品如經過不同之加工製造者，視同主要產品。

第十二條 本法第十八條所稱代表廠主行使權利之職員，係指在業務上有權處理之主管職員。

第十三條 工廠指派或撤換代表時，應以書面通知同業公會。

第十四條 會員大會開會前，應根據本法第十七條至第十九條及本細則第十三條，審查會員代表之資格。前項代表資格之審查，由理事會為之。

第十五條 工業同業公會理事會及監事會就會員代表中分別用記名連選法選任之，次多數者為候補，其名次依得票多寡為序，票數相同，以抽籤定之。前項理事遇缺額，依次遞補，以補足前任期為限，未遞補前不得列席會議。

第十六條 一人同時當選理事及監事時，以得票較多之職為準，票數相同時，任其自擇，不同職務之正式與候補同時當選時，以正式者為準。

第十七條 理事或監事開會時，須有理事或監事過半數之出席，出席理事或監事過半數之同意方可決議，可否同數時，取決於主席。

第十八條 理事或監事因事不能出席會議時，得以書面委託其他理事代理之，但代理人以代表一人為限。每次會議之代理人，不得超過出席人之半數。

第十九條 理事會之常務理事，用記名連選法選舉之，以得票最多數者為當選。

第二十條 理事長就常務理事中選舉之，用記名單記法選舉之，以得票最多數者為當選。

第二十一條 常務理事或常務監事或理事長，有缺額時，分別由理事會或監事會補選之。

第二十二條 理事及監事選出後，應於十日內就任，但遇有特殊事故，得呈准主管官署延長之。

第二十三條 工業同業公會得聘用或雇用辦事人員。

第二十四條 會員大會開會時，以左列方式組織主席團，輪流主席：一，成立大會時，由籌備會推選之。二，會員大會時，由理事會於會員代表中推選之。

第二十五條 工業同業公會會員大會之決議時，應於五日內呈報主管官署及目的事業主管官署備案，其關於第三十一條第一款第四款之決議，並應分報各該級目的事業主管官署。

第二十六條 工業同業公會會費標準議定後，應呈報主管官署備案。

第二十七條 工業同業公會增減其常年會費時，應呈報主管官署備案。

第二十八條 事業費總額及每股金額，有變更時，應依法議決後，附具財產目錄，資產負債表，呈報主管官署核轉目的事業主管官署備案。

第二十九條 主管官署依本法第四十五條施行處分時，如因有關目的事業之事項，應先商得各該主管官署同意，目的事業主管官署依同條第二項規定為處分時，其施行第一項第三款第四款之處分時，應先商得主管官署許可。

第三十條 本法第四十九條省及院轄市工業會之組織，應有各該省（市）境內已成立之工業公會半數以上之發起，呈經主管官署許可。

第三十一條 縣市工業同業公會核准立案後，由縣（市）政府頒發圖記及立案證書，省（市）工業會核准立案後，由省（市）社會處（局）頒發圖記及立案證書，區工業同業公會及聯合組織核准立案後，由社會部頒發圖記及立案證書。

前項圖記工本費，於呈請立案時呈繳。（未完）

印花稅法
立院通過修正案

第一章 總則

第一條 本法規定之各種憑證，均應依本法完納印花稅。

第二條 印花稅由財政部發行印花稅票徵收之，不得招商包徵或勒派。

第三條 印花稅票由財政部規定式樣監製，並指定機關發行，通行全國。

第四條 左列各種憑證免納印花稅：

一，政府機關自用之簿據及憑證。

二，政府機關徵收稅捐所發之憑證，及根據徵收稅捐憑證所發之證照。

三，各級政府或自治機關處理公庫金或公款所發之憑證。

四，各級政府所發之公債證。

五，個人或家庭所用之帳簿。

六，教育文化或慈善機關合作社所用之帳簿。

七，凡各種憑證之正本，已貼用印花稅票者，其副本或抄本。

八，凡公私機關或組織，其內部所用，不生對外權利義務關係之單據。

九，催索欠款或核對數目所用之帳單。

十，車票船票航空機票及其他往來客票及行李票。

十一，依其他法律規定應予免納印花稅者。

十二，本法稅率表內列明免納印花稅者。

第五條 公營事業組織所用之帳簿及憑證，除法律別有規定外，均應依本法完納印花稅。

第二章 納稅

第六條 應納印花稅之憑證，應於書立後交付或使用前貼足印花稅票。

第七條 同一憑證須備具二份以上，由雙方或各方關係人各執一份者，應每份各別貼用印花稅票。

第八條 經關係人約定時已失時效之憑證繼續使用或以副本或抄本，視同正本使用者，仍應另貼印花稅票。

第九條 同一憑證具有兩種以上性質，其稅率相同者，僅按一種貼用印花稅票，其稅率不同者，按較高之稅率貼用。應使用高稅率之憑證，而以低稅率之憑證代替者，須按高稅率之憑證，貼用印花稅票。

第十條 已貼印花稅票之憑證，因事實變更而修改，原憑證繼續使用，其變更部份，如須加貼印花稅票時，仍應補足之。

第十一條 國外訂立之憑證，而在國內使用者，於使用前仍應依本法貼用印花稅票。

第十二條 貼用印花稅票，應於每枚稅票與原件紙面騎縫處加蓋圖章，但個人得以劃押代替圖章。

第十三條 印花稅票，不得揭下重用。

第十四條 政府機關或學校發給應納印花稅之憑證時，應令領受者貼足印花稅票，並由各該政府機關或學校加蓋圖章。

第十五條 應貼印花稅票之憑證，以金錢計算應納之稅率者，如所載金額係外國貨幣，應於交付或使用時，按法價折合國幣計算，貼用印花稅票，如未載明金額，應按原列品名數量，依法價估計應貼印花稅票。

第三章 稅率

第十六條 應納印花稅之憑證及稅率，依稅率表之規定（表略）。

第四章 檢查

第十七條 應納印花稅之憑證，應由財政部主管印花稅機關執行檢查。

第十八條 執行檢查之人員執行檢查時，應備具檢查證照，執行檢查時，應由當地警察機關派警或會同保甲長協助之。

第十九條 執行檢查，應在營業時間內，並應於被檢查機關營業或事業處所內行之，不得擅入私人住宅。

第二十條 查獲違反本法之憑證，應報由主管機關移送司法機關處罰，不得擅自免罰或私擅處罰。

第五章 罰則

第二十一條 違反本法之憑證，任何人得舉發之。

第二十二條 違反本法第六條至第十一條及第十六條之規定，仍令負責人補納印花稅，其負責人按漏稅額處四十倍以上六十倍以下罰鍰。

第二十三條 違反本法第十二條之規定者，依第二十二條之規定罰鍰減半處罰。違反本法第十三條之規定者，依第二十二條規定之罰鍰加倍處罰。

第二十四條 妨害第四章規定執行檢查者，依刑法妨害公務罪處斷。

第二十五條 違反本法所定情事，在兩種以上者，依第二十二條規定之罰鍰，按件分別裁定合併處罰之。

第二十六條 依本法第二十二條第二十三條及第二十五條規定計算之罰鍰，不滿二十萬元時，按二十萬元處罰。

第二十七條 發覺違反本法之憑證，依本法處罰之。

第二十八條 違反本法之憑證，法院於處罰後，仍令負責人按應納稅率補納印花稅，其負責人所在不明時，應由憑證使用人或持有人補貼。

第二十九條 本法之罰鍰，由法院以裁定行之。對於前項裁定，得於五日內提起抗告，但不得再抗告，法院得酌定期限，命受罰人繳納罰鍰，逾期不繳者，強制執行之。

第六章 附則

第三十條 本法第十六條稅率表各目起徵點定額稅率，暨第二十六條罰鍰之規定，得視物價之變動，由財政部於每年一月及七月分別按國民政府主計處公佈之上年十二月份及本年六月份全國躉售物價指數調整公佈之。

第三十一條 本法施行細則，由財政部擬訂，呈請行政院核定之。

第三十二條 本法自公佈日施行。

證交卅六年度業務報告（三）

本所自開業以來，至三十六年年底止，共代徵證券交易稅一百七十一億元。各月數額隨附表「附表三〇」。

上市股票價格上落趨勢，與上海躉售物價升降趨勢，大致相仿。如以三十五年九月十六日至二十八日為基期，則可見在此期中，上市股價上漲二十五倍，[illegible]「附表三一」。

三十六年底本所試行上市者，二十二家，部分上市者四家；正在辦理增資手續者，新亞藥廠及上海中國國貨公司等三家。總計上市股數為二百九十五億三千三百九十萬股。如按年終最後收市價格（正辦增資者按增資前最後成交價格）計算，共總市值為國幣七萬零七百八十二億元。平均每股市價為國幣二百三十九元六角六分「附表三二」。

又本所開幕以來，上市廠商前後辦理增資者二十七家，除升值股以外，新舊股東實際認繳金額達國幣一千三百八十六億元。此為各該廠商股份在本所上市便利後，籌集新資本之數「附表三三」。

本所收支情形 本所開幕至三十六年年底止，營業情形時旺時淡，收入難預計。支出方面，則以物價上漲之故，各項開支，逐月激增。綜計收入國幣九百九十億元，主要係經手費收入，佔收入總額百分之七十七強；支出國幣四百五十七億元，[illegible]。支出項下，主要係各項開支，包括經紀人獎勵金在內，計國幣[illegible]，經提存交易責任準備等項後，本期純益為國幣一百二十億元。

本所協助政府公債 本所開業以後，對政府公債以報認購，如三十三年同盟勝利公債及三十[illegible]短期庫券，本所均曾認購，以示響應。三十六年年底止，[illegible]。

清寒學生獎學金 本所為培育人材服務社會起見，特提存訓育基金，以獎助本市大中學校與本所業務有關各科在學之清寒學生，擬定獎學金辦法。正辦理間，因上海市獎學金統一審核委員會組織成立，本所遂與該會取得聯繫，合作辦理。三十六年下半年，由該會核定，經本所審查合格發給獎學金之學生人數為一千一百七十二人，共發獎學金八億一千五百二十五萬元。其分配為：大學一四校，學生[illegible]人，獎學金國幣[illegible]；高中三十校，學生三五四人，獎金國幣[illegible]；初中七十七校，學生[illegible]人，獎金國幣一億三千九百五十五萬元。

補助社會福利慈善事業 社會福利慈善事業，如賑災，如有關公益之社會事業，本所均斟酌緩急，量力補助。三十六年年底止，其捐款較巨者，有廣水災賑款，青年會，清寒教育機關。綜計支出捐款三十三億元，受助機關一百九十九單位。

近代各種企業，大率採取股份有限公司組織，其資金之籌集，賴發行證券，通過市場以分散於廣大投資人，從而吸收其所需之資金，故證券市場負有溝通工商企業與社會資金之任務。歐美產業發達之國家，其證券市場，亦有百餘年之歷史，其市場之繁榮與規模之宏偉，正足反映一國之產業發達。回顧吾國，瞠乎其後。本所成立迄今，一載有餘，而環顧國內戰亂頻仍，經濟險象環生；工商企業處境困難；社會心理競尚暴利。凡此現象，俱足阻礙證券市場之正常發展。瞻望將來，應加努力之方面尚多。在最近計劃推進中者，則有下列數端：

增加良好證券之上市 本所試行上市股票僅三十二種，尚未遍及重要各業，未上市之公司不乏適合本所上市標準者。本所今後當廣為物色，招致申請，使本所上市之便利，得為多數發行公司所利用。國營生產事業移渡民營之議，倡之已久，本所希望其以發行股票之法為之，並際於最近之將來實現。本國政府公債及外商股票之上市，亦為本所願意促成者。

改善市場需要改變交易方式 本所開業以來，上市股票之場外對敲買賣，迄未斂跡；邇來非法對敲交易，風險極大，業中人失敗時聞。此項交易證據金增至現金五成後，猖獗更甚。此項對社會秩序及金融安定，均有不良影響。本所除協助政府，設法予以肅清外，復擬選擇時機，因勢利導，改變交易方式，制定一定規律，使漫無管制之非法對敲無術存在。本所市場合法之交易及正當經紀人之利益，獲得增進與保障。弊害力求減少，保障務取周密。而社會一部分需要，獲得合法之適應。

鼓勵經紀人檢討活動 本所開業之初，即以期望經紀人在業務活動上嚴肅作風，恪遵法令，自己尊重其地位。年餘以來，經紀人之自尊自重者實佔多數，但妄自菲薄者亦未絕跡。本所今後為維護大多數經紀人之信譽與利益計，為整個證券市場之前途計，仍當促其自勵，同時對良好之經紀人，隨時加以鼓勵。希望本所之經紀人均能建立其崇高之社會地位。

溯本所之成立，一方承受從前「上海華商證券交易所」之統緒，一方兼納原有西商「上海眾業公所」之任務，為上海唯一之證券交易市場。同時經紀人之範圍，亦見擴大，如上所述，除包含本國證券同業及西商「眾業」會員外，兼有銀錢信託各業之法人經紀人。藉此項擴大基礎，在良好經濟環境下，可能由證券交易之集中，以逐漸發揮其在資本市場中應具之功能。但成立年餘以來，政府公債及外商證券，均以種種關係，尚未能上市。即本國企業方面，亦有若干範圍較大及資產殷實之公司，或則因利得稅後尚未完成變更登記，或則正在辦理估值增資，或則股份持有過於集中，以及其他種種問題，暫時未能適合上市條件，致不能加入正式市場交易。故就上海一地而論，除本所外，事實上尚有非正式之證券交易三種：一為統一公債交易；一為未上市華股交易；一為外股交易。三者雖均無正式集合買賣市場，但經常均有其非正式之成交市價。公債交易，在加倍還本之謠傳下，頗見旺盛；本年度上半期中，市價亦曾數度劇烈變動。六月初財政當局正式聲明按票面價還後，始漸平靜。但一年來之上漲倍數，平均亦在十五倍左右。未上市華股交易比較活躍者，亦有三十餘種。其中以華商電氣，中國銀行，交通銀行，南洋煙草，中華書局，世界書局，大生一廠二廠等，交易尤為旺盛。市價上漲，一年來，少者在十倍以內，高者或達七八十倍，大部在二三十倍左右。外股方面，如怡和紗廠，英聯船塢，中國紙版，業廣地產，亞洲航業，怡和啤酒，中國鋼業，會德豐等，均有相當交易。其中一部，並已改用港幣單位，故其行市與港滙，每發生密切聯繫。年來外股市價上漲情形，少者在四十倍左右，多者在六十倍左右。此為一年來本所以外證券交易之概況。此類交易，將來可能逐漸加入本所，彼時證券市場功能，必能有更進一步之表現。

上海以外，如天津，漢口，廣州等埠，證券交易，亦頗旺盛。天津方面，於本年二月以來，即有籌組交易所之議。進行至本年末度，已大致就緒。經紀人計有九十八家。上市股票，有啓新洋灰，開灤礦務，江南水泥，東亞企業，濟安自來水，天津造胰，中華百貨，仁立實業，丹華火柴，壽豐麵粉，耀華玻璃，永興洋紙，灤州礦地等十三家。將來成立後，彼此取得聯繫，於正常經濟狀態下，可能為溝通兩地資金之一助。

本所創立，祇逾一年。時際艱難，如上所述。同人才短任重，尚未能充分發揮其應負之使命。幸經政府賢明之督導，社會各界之愛護，與夫經紀人及上市公司之通力合作，本所機構得以建立。假以時日，期能隨整個環境之改善，而日漸進步。有賴朝野各方之指導協助者正多，更願與同仁共勉之。

三十六年度上市股數與市值

公司名稱	發行總股數（百萬股）	上市股數（百萬股）	最後收市價格（每股元）	上市股份價值（百萬元）
大通紗廠	五四〇	五四〇	二七〇	[illegible]
中紡紗廠	七四二.五	七四二.五	四一〇	[illegible]
永安紗廠	[illegible]	[illegible]	[illegible]	[illegible]
信和紗廠	[illegible]	[illegible]	[illegible]	[illegible]
統益紗廠	[illegible]	[illegible]	[illegible]	[illegible]
榮豐紗廠	[illegible]	[illegible]	[illegible]	[illegible]
恒豐紗廠	[illegible]	[illegible]	[illegible]	[illegible]
中國內衣	[illegible]	[illegible]	[illegible]	[illegible]
新光內衣	[illegible]	[illegible]	[illegible]	[illegible]
景福衫襪	[illegible]	[illegible]	[illegible]	[illegible]
景綸衫襪	[illegible]	[illegible]	[illegible]	[illegible]
勤興衫襪	[illegible]	[illegible]	[illegible]	[illegible]
五和織造	[illegible]	[illegible]	[illegible]	[illegible]
美亞織綢	[illegible]	[illegible]	[illegible]	[illegible]
中國絲業	[illegible]	[illegible]	[illegible]	[illegible]
新亞藥廠	[illegible]	[illegible]	[illegible]	[illegible]
信誼藥廠	[illegible]	[illegible]	[illegible]	[illegible]
大中華火柴	[illegible]	[illegible]	[illegible]	[illegible]
華豐搪瓷	[illegible]	[illegible]	[illegible]	[illegible]
中國水泥	[illegible]	[illegible]	[illegible]	[illegible]
九福製藥	[illegible]	[illegible]	[illegible]	[illegible]
中法藥房	[illegible]	[illegible]	[illegible]	[illegible]
華新水泥	[illegible]	[illegible]	[illegible]	[illegible]
商務印書館	[illegible]	[illegible]	[illegible]	[illegible]
永安公司	[illegible]	[illegible]	[illegible]	[illegible]
麗安百貨	[illegible]	[illegible]	[illegible]	[illegible]
國貨公司	[illegible]	[illegible]	[illegible]	[illegible]
新華百貨	[illegible]	[illegible]	[illegible]	[illegible]
永業地產	[illegible]	[illegible]	[illegible]	[illegible]
聯華房地產	[illegible]	[illegible]	[illegible]	[illegible]
閘北水電	[illegible]	[illegible]	[illegible]	[illegible]
中興輪船	[illegible]	[illegible]	[illegible]	[illegible]
合計	[illegible]	[illegible]	[illegible]	[illegible]

附註：根據上表第二及第四欄計算，每股平均市價為二三九．六六元

三十五及三十六年度每月成交股數（單位：千股）

時期		現貨	遞交	總數
三十五年	九月	[illegible]	[illegible]	[illegible]
	十月	[illegible]	[illegible]	[illegible]
	十一月	[illegible]	[illegible]	[illegible]
	十二月	[illegible]	[illegible]	[illegible]
三十六年	一月	[illegible]	[illegible]	[illegible]
	二月	[illegible]	[illegible]	[illegible]
	三月	[illegible]	[illegible]	[illegible]
	四月	[illegible]	[illegible]	[illegible]
	五月	[illegible]	[illegible]	[illegible]
	六月	[illegible]	[illegible]	[illegible]
	七月	[illegible]	[illegible]	[illegible]
	八月	[illegible]	[illegible]	[illegible]
	九月	[illegible]	[illegible]	[illegible]
	十月	[illegible]	[illegible]	[illegible]
	十一月	[illegible]	[illegible]	[illegible]
	十二月	[illegible]	[illegible]	[illegible]
合計		[illegible]	[illegible]	[illegible]

附註：「內轉帳」不在內。

三十六年度上市股票發行公司實際增資金額（單位：百萬元）

公司名稱	增資次數	股東實際認繳金額
大通紗廠	第一次增資	[illegible]
大通紗廠	第二次增資	[illegible]
中紡紗廠		[illegible]
永安紗廠		[illegible]
信和紗廠		[illegible]
統益紗廠		[illegible]
榮豐紗廠		[illegible]
恒豐紗廠		[illegible]
中國內衣		[illegible]
新光內衣	第一次增資	[illegible]
新光內衣	第二次增資	[illegible]
景福衫襪	第一次增資	[illegible]
景福衫襪	第二次增資	[illegible]
勤興襪衫	第一次增資	[illegible]
五和織造	第二次增資	[illegible]
美亞織綢		[illegible]
中國絲業		[illegible]
景綸衫襪		[illegible]
新亞藥廠		[illegible]
信誼藥廠		[illegible]
大中華火柴		[illegible]
華豐搪瓷		[illegible]
九福製藥	第一次增資	[illegible]
中法藥房	第二次增資	[illegible]
永安公司	第一次增資	[illegible]
中國國貨	第一次增資	[illegible]
麗安百貨	第二次增資	[illegible]
新華百貨		[illegible]
商務印書館		[illegible]
合計	二十六家	[illegible]

商業會計法講座

（第二次）

本法公佈後暫不施行 正所以樹立會計標準

以上海的目光看不能說已臻完善 但內地的現狀能照此做即已進步

日期　卅七年三月十七日
地點　市商會大禮堂
主講　陳文麟
紀錄　金長風

陳文麟：

諸位，今天承市商會與商報之邀，到這裏來講講「商業會計法」，很是高興，上次——星期一那天，原起草人潘序倫先生，已經拿立法的意義，作用，與經過，都詳細的和各位談過了，但是詳細的內容與條文，沒有講到，今天由兄弟來補充，來逐條逐條的加以說明。

這個法，可以說是商業會計上一個根本的法，雖然現在政府公佈了，並不要立刻施行，但是含有教育的意義，作為我國會計方面的一個標準；這個法公佈了以後，雖然我覺得在此時此地的眼光看起來，不一定是真正完善的一個標準，但是在內地許多地方的會計方面看起來，假如能夠做到這個法的規定，那麼可以說：我們中國的商業會計，已經有了很大的進步了，這個法的公佈，就是希望一般工商界的會計人員，知道政府對於會計上的一個目標，我們在現在的準備時期中，就應該漸漸的照着這個目標去改良會計，使我們在習慣上，在工作上，都照着這個目標來做。所以雖然現在不施行，但是貢獻了一個商業會計上的輪廓和大概的標準，這對於中國現在的工商會計，一定是有幫助的。

在將來施行的時候，可能本法還要修改，因為現在會計學術，變動是很大的，現在本法裏面對於估價理論和損益計算，還是根據過去的方法和理論來製定的，將來環境變更了，一定是有相當的修改的。

看了本法，如果現在馬上施行起來，確實有許多困難，恐怕每個會計人員，都不敢做會計人員了，認為有許多地方，是應該慢慢的上軌道的，因此，政府決定暫時並不施行。

這個「商業會計法」一共是八章五十七條，是本年度一月七日公佈的，公佈以後，施行的日期與區域，以命令定之。

現在我按着次序，來作一個說明，當然，各位看了條文，大家也許能夠懂得，但有了說明，各位可以提出問題來討論。今天與其說是演講，毋寧說是根據這個法來作一個討論。

這個法可能有許多實施上的困難，而立法修正的，但是也有許多妥當的意見在內。今天我們一方面按着條文來說，一方面如有實際的問題提出來，大家來討論，作為將來施行時候修正的資料。

商業的定例 「以營利為目的」

本法第一章是「通則」，第一點講到「商業」的意義，這裏所謂「商業」的意義，是用概括的方式的：「以營利為目的」，它的定義是按照「商業登記法」和「公司法」中的規定，「公司法」已經修正公佈了，「商業登記法」還在立法的程序中，沒有正式公佈，這個「商業會計法」是潘序倫先生在經濟部中起草的，對於「商業」的定義，他和「商業登記法」，採取了一致；和「公司法」裏的規定，採取了一致：「本法所稱商業，謂以營利為目的之事業」。

在老的「商業登記法」裏，是採取列舉主義的，掛一漏萬，俗話說：「三百六十行」，現在的行業很多，除了「三百六十行」之外，還有「三百七十行」，那是很平常的，列舉是很困難，所以新的「商業登記法」裏就用概括的「以營利為目的」，叫做「商業」。——這是第一點，說明商業的意義。

會計年度 一年一結

第二點：會計年度，所謂「會計年度」，就是我們做生意的結果如何？目的是營利，那麼到底是賺錢呢？還是蝕本？這個期間要隔一個期間，結一結賬，到底結賬的期間呢？普通都是一年一結，就是「會計年度」，到底是怎麼樣，那麼這裏所謂「會計年度」，還是從一月一日起到十二月底為止呢？還是按照其他的制度？從前政府的會計年度，是從七月一日起到明年六月底止的，還有許多事業，也有它不同的會計年度，譬如皮貨業，如果在十二月底結賬，剛剛是存貨最多的時候，結賬如何結法？它只有從四月一日起到明年三月底止，存貨比較少一些，在三月底結賬，比較正確一些，所以往往許多事業，不是一定在十二月底結賬的。

所以「商業會計法」雖然規定「商業以每年一月一日起至十二月三十一日止為會計年度」，但是底下有一個「但書」：「但因營業上有特殊季節之情形，呈經主管官署核准者不在此限。」這和「所得稅法」上的規定是一樣的，在原則上，是以一月一日起到十二月底止為會計年度的，但由於這一業在習慣上不是十二月底結賬的，而是統是十月一日起到明年九月底結賬的話，那麼「所得稅法」上也可以准許這一業按照九月底結賬，假如是可以有伸縮性的，假如主管官署不核准的話呢？那麼當然是要按照法律上的規定，一般工商界沒有特殊需要的，普通都是到十二月底結賬——這是第二點，關於會計年度的規定。

記賬本位 可以通融

第三點：關於記帳單位，本法上規定是用國幣作為記帳的單位，你假如有外幣的或其他貨幣的，那麼也要折成國幣後記在帳上，事實上，我們中國的幣制，就有許多種，台灣有「台幣」，東北有「東北流通券」，譬如你在台灣，用的統統是「台幣」，每筆交易，如果統統都是要折成國幣的話，反而不合實際了，這個，它也有變通的辦法的，它說：「商業應以國幣為記帳本位，但因事實上之需要，而用當地通用貨幣記帳者，仍應在其清算表中，將當地通用貨幣折成國幣」，這樣就比較切實一點。這是第三點，關於「記帳本位」的。

計賬文字 中文為準

第四點：是記帳的文字，我們在帳簿上記錄，是指用什麼文字呢？中國也有好幾種文字，新疆有新文，西藏有西藏文字，蒙古有蒙古文，也有在本國之內，用外國文的，本法上規定：「商業會計之記載，應以中文為之，」但是為了其他地方的便利起見，它是這樣補充的：「其因事實上之需要，而加註或併用外國文字，或當地通用文字者，仍以中國文字為準。」——這是第四點，記帳文字。

會計基礎問題 採權責發生制

第五點：是會計基礎的問題，所謂「會計基礎」，有兩種：一種是「現金收付制」，還有一種是「權責發生制」，這裏是採取應收應付，拿「權責發生制」作為會計的基礎。

假如一般簡單的商業，喜歡採用「現金收付制」的呢？那麼也可以採用「現金收付制」，不過「俟決算時，再照權責發生制予以調整」，到了決算的時候，是要拿「權責發生制」再來加以調整的，原則上是採取「權責發生制」的，「但平時得暫採用現金收付制」而已。

現金收付制 非正制通用

所謂「現金收付制」是怎樣解釋呢？譬如一個會計師事務所或律師事務所，普通都是「現金收付制」，一筆公費收入，事情做掉了，帳單開出去了，可是人家還沒有付得來，普通都是不記在帳上的，又如房租和電燈的開支，事實是應該付的，但是我還沒有付出，是不作為付出的，普通商業，簡單的店家，都是採用這個辦法的，現款收到的，算數；現款沒有收到的，不算數。這樣，簡單一些，是「現金收付制」。

所謂「權責發生制」是怎樣解釋呢？現在許多賬簿完備，規模比較大的商家，都採取這個作為會計基礎了，普通叫做「應收應付制」，應收，應付的，都要記在帳上，預收的算負債，預付的算資產，這種叫做「權責發生制」。如果要計算正確的損益，現金的收支，是不大妥的，應收應付賬款，預收預付賬款是很多的，譬如你買了房子，先放在資產上，將來打折舊，又如許多保險費，付了，以後再分攤，這種都只有在「權責發生制」，才能發生，如果是「現金收付制」，就談不到了。所以我們為了要完備正確起見，「商業會計法」上就規定「會計基礎採用權責發生制」了。——這是第五點，關於會計基礎的規定。

會計課目 必須劃一

還有一點，是關於會計課目，記帳的時候，先要定課目，老式賬上，課目是沒有的，今天付給某某人的，就寫付給某某人，歡喜付到什麼地方，就付到什麼地方，「課目」是沒有限定的，老式賬上是不大注意的。新式會計就注意了，課目當然要講到名稱，名稱當然又要統一，普通老式賬上是採取吉祥的名稱的，別的地方的人看了，往往莫明其妙，所以對於會計課目，應該有一種劃一規定的必要，譬如日記簿就叫做日記賬，不要有些叫做「流水賬」，有些叫做「分錄簿」，各種賬簿表冊之名稱，是應該劃一的，賬簿的格式與組織系統，還有簿記規則，也應該有所標準，這些東西，將來由中央主管機關來規定，總之，會計課目和名稱，格式，將有統一的趨勢。

剛剛所說的幾點，是第一章通則裏面所規定的，大概是會計制度上所要講的東西。

凡是交易 統稱會計事項

再看第二章——會計事項及憑證：

第一點，我們先來說，什麼叫做「會計事項」呢？有許多地方是叫做「交易」的，做生意總要發生來往，發生來往就是「交易」了，有了「交易」，是要記帳的，現在是叫做「會計事項」了，所謂「會計事項」，就是說：凡是商業要影響到資產負債或資本淨值發生增加減少的這種事項，我們拿這種增加，減少的變動情形，統統記在帳上，這就叫做「會計事項」，從前教科書上是叫做「交易」的，因為「交易」二字不能包括，現在有許多教科書也改作「會計事項」了。

記賬方式 採用複式簿記

第二點：記帳方式，到底是採用什麼制度？就是記錄會計事項所用的簿記，是「單式簿記」呢？還是「雙式簿記」？我們這裏——商業會計法——是要用「雙式簿記」的，也有叫做「複式簿記」的名稱，有一筆「貸」，我們有一筆「借」，將來軋出來的結果，是應該相等的，我們記帳叫做「雙式簿記」。——「單式簿記」，就有許多中國的商式簿記，是不完全的「雙式簿記」，在外國是有純粹的「單式簿記」，在中國是沒有這個例子，中國的商式簿記，是不完全的「雙式簿記」。純粹的「單式簿記」，只記一方面，完全是單方面的，所以叫做「單式簿記」。我們現在就改為「雙式簿記」，推行起來，並不困難，是很便當的。本法第八條附項規定：「會計事項之記錄，應用雙式簿記方法為之」，使得以後國內的商業簿記，都用一種完善的方法來處理。——徐永祚先生所倡導的「改良中式簿記」，也是要把中國不完全的雙式簿記，改為完全的雙式簿記，在這個法上採用雙式簿記的規定，總是一個目標，總是我們可以贊同的一個原則。

會計憑證 計分三種

第三點：要談到會計憑證，所謂「會計憑證」者，就是說，資產，負債或資本的增減的變化，是怎麼樣發生出來的呢？有什麼東西來證明呢？這個一定要會計憑證，中國從前也有會計憑證，也是做手續的，不過，老式賬房先生對於憑證並不十分注意，賬房先生的櫃子上，常常有一隻鐵扦子，帳單來了，就在扦子上一插，到了結帳以後，包一包好，放在櫃頂上就算了，沒有什麼編號，也沒有什麼整理，這是老式賬房先生處理會計憑證的一般情形。

新式會計人員，就注意會計憑證了，事實上，會計憑證是重要的，是最要注意的，股東監察人來查賬了，人家沒有經手事情，當然要看憑證，沒有憑證，怎麼樣來證明呢？稅局中也要看會計憑證，本法對於「會計憑證」特別看重。

「會計憑證」可分三類：

第一類：外來憑證：——付一筆錢給人家，人家出一張收據或發票給我，是從商業本身以外的人所收得的，叫做「外來憑證」。

第二類：對外憑證：——和上面一種相反，我出收據或者發票給人家的，是由商業本身發出去的，叫做「對外憑證」。

第三類：內部憑證：——所謂「內部憑證」，完全是內部的轉賬，或者對於資產，負債或資本淨值的增加變化的這種記賬，或者東西證明作這筆賬是對的，或者取不到外來憑證，或者外來憑證遺失了，就只好由商業本身來出一種憑證，作為記賬的根據，這叫做「內部憑證」。

目前的狀況下 憑證稍有困難

所以會計憑證可分為三類：外來憑證，對外憑證，內部憑證。具體的說來，會計事項的發生，總要在外來的或者對外的兩種憑證裏，取得一種，就是說，不是人家發票給我，就是我出發票給人家，會計事項，是應該如此證明的，但是，現在有許多事實上的許多困難，現在物價上漲的時候，事實上，我不得不求之於黑市，但是人家不開發票，我這筆帳自然不能記了，記上去，稅局中看到了，說你這筆進貨，有沒有發票？

[illegible]有發票的是什麼價錢？沒有發票的是什麼價錢？我是什麼業的？[illegible]記帳的時候，我是什麼業，到了年終結賬的時候，我要[illegible]所得稅，所以，我叫市商會給你，這種損失，是要算我的，要出，我出官價給你，大概，有發票的價錢總比較貴一些。這樣，記帳的憑證方面，又有許多困難了，從稅局中人說，你沒有憑證，你這筆帳是靠不住的，事實上，確是靠不住的。

不過也可通融 要主管人蓋章

這樣說，我們記帳一定要憑證了，現在的情形是取不到的呢？所以，現在這個辦法還是不能施行，記帳都要憑證，憑證拿不到，記帳人員將來是有責任的，出了毛病，要判徒刑，這是犯不着。希望在特殊的情形過去了，大家實實在在的賬，為什麼不可出發票呢？是應該可以出的。這上面對於會計憑證，還有什麼補救的辦法嗎？有的，它說：

「[illegible]，或[illegible]減[illegible]，應根據其事實及經過，作成記帳憑證，由商業主管人員簽字或蓋章，憑以記帳。」其中所謂「意外事故」，就是說，或者火燒燒掉了，或者老鼠咬壞了，這種事故，也是有的。

它又說：「無法取得會計憑證之會計事項，商業主管人員得令經辦及主管該事項之人員，分別或連帶負責證明。」下面接下去說：「會計事項應取得並可取得之會計憑證，如因經辦或主管該事項人員之疏忽，致該項會計憑證毀損，缺少，或失滅，而致商業遭受損害時，該經辦或主管該事項人員應負賠償之責。」

嚴格施行會計憑證 開假發票就成問題 因一旦為人發覺會計須判徒刑

這樣一說，會計憑證在本法上是很注重的，將來要想做到每筆賬都要有根據，或者對外，或者內部，或者外來，都要有憑證，將來的商業會計，要做到如此的規定。雖然政府會計是老早就做到了這個規定，統統完備了，這筆賬是不是可靠呢？恐怕還是表面上好看，事實上靠不住！

講了「會計憑證」之後，再來談談「商業主管人員」，這是本章內的第四點了，法律上規定怎麼樣的一種人叫做「商業主管人員」呢？它說：「前開條所稱商業主管人員，係指左列各種人員：（一）公司之董事或執行業務股東；（二）合夥組織之執行業務合夥人；（三）獨資商業之商業主人或其法定代理人。」

這是關於「商業主管人員」的一個解釋，其中，我還要補充一點：中國的公司股東，有時候到「董事」，不過一個[illegible]而已，如果經理人本事大些的，[illegible]不開會也可以。但是事實上，董事是代表股東會的，代表業務進行的，經理是受董事會指揮的，出了毛病，董事當然要負責，其他兩點，都說得很明白，不再細說了。

權責存在者永久保存 傳票類至少保存五年

本章裏面對於會計憑證方面，會計憑證應該保存多少年呢？怎麼樣保存的方法呢？它說：「會計憑證，除為權責存在之憑證，或應予永久保存者，應另行保管外，應依其事項發生之時序或按其事項之種類，依次編號粘貼或裝訂成冊，」其有補充：（一）就是永久保存的，像房契，地契等，是永久性質的，這是應該放入銀箱中去的，其次，就是按着次序，編號粘貼，裝訂成冊，這是所謂「記帳憑證」，就是所謂「傳票」了，「傳票」就叫做「記帳憑證」，這也要保存起來的。

假如是「對外憑證」呢？譬如你開了發票，開了收據，至少要留一個存根，或留一份副本，而且要編號留存，這是應該的，我們會計師出去查帳的時候，一定要查發票的副本或存根，如果對外發出去了，但是沒有存根或副本，就沒有辦法作為查考的根據了。

本法第十六條上說：「對外憑證之繕製，應至少留副本或存根一份，副本或存根上所記之金額，不得與正本有所差異。」前項對外憑證之副本或存根，均應依次編定字號，並應將其副本或存根裝訂成冊，其因正本之誤寫或收回作廢者，應將其粘附於原號副本或存根之上，其有缺少或不能收回者，應在其副本或存根上註明其事由。」

對外憑證正式存根 必須事前編妥號碼

根據我們查賬的經驗，往往許多人家對於憑證之正本或存根，不是預先編號的，有許多人家往往是用一張，編一張的，這很容易出毛病，如果編好了號，就是出毛病，也是可以發現的。不編號的話呢？「非根據真實事項」的情形就發現了，查都沒有查處，譬如公司方面，或者有些職員和人家有交情，他把發票撕了一張下來，誰都不曉得，因為沒有編號。

編好了號以後，還要另外作一備考，第一號到第幾號，是什麼地方用的，用掉了，要註銷，假用掉的，這樣可以防止另外沒有用的一本而別人去用了，這種情形是可以查出來的，這就是對於商業本身的管理方面，也是很有幫助的。

會計憑證保存的年限怎麼樣呢？它上面也有規定：「各項會計憑證，除應永久保存者外，應於年度決算程序，辦理終了後，至少保存十年，其不重要之內部憑證，得僅保存五年」。

剛剛所講的，是第二章：會計事項和憑證，有這樣一個原則，各種會計事項，必須要有憑證。現在稅局中來查賬，「你拿出憑證來」，你還可以說：「憑證？我們習慣上是沒有的。」將來「商業會計法」施行了，你就不能說：「憑證？我們一向習慣上沒有的，」你沒有？你一定情虛或者有了毛病了，稅局中就可以[illegible]，我們希望這個法能夠逐漸推行，在沒有施行之前，中國的一切會計制度能夠上軌道，上海的工商界，會計知識是沒有問題的，其他地方，也希望能夠照着這個標準慢慢的去實行。

賬簿表冊計分兩種 主要賬及補助賬簿 會計憑證完備得用活頁分類

現在來說第三章：賬簿表冊，這裏並不說明中西式賬簿，就是中西式賬簿都可以用的。本章內第一點，是說賬簿種類，分兩大類：「（一）主要賬簿，（二）補助賬簿。」主要賬簿，指日記帳及分類帳兩種，（二）補助帳簿，就是補助帳簿之類的東西，像一戶一戶欠多少，存多少，一戶一戶的分開來，是要在「補助帳簿」中記錄的，譬如關於存貨方面，我們在「分類帳」中祇記一種總數，而在存貨補助帳中，存貨的種類，就可以多到幾千種，這是兩種帳的分別的地方，——帳簿種類，講起來是分這兩種：主要帳簿與補助帳簿。

這種帳簿是可以用訂本式，也可以用活頁式，不過要有一個限制：「主要帳簿中之日記帳及分類帳，至少須有一種訂本式，但商業會計憑證完備者，不在此限。」這就是說，假使會計憑證完備者，不在此限，假使不是最完備的人家，那麼主要帳簿中，不是日記帳訂本式，就是分類帳訂本式。

據說訂本式難作弊 但實際上亦難說

為什麼要用「訂本式」呢？從前在後方公佈的「賬簿登記暫行辦法」，是這樣規定的，為什麼要這樣規定呢？說是「活頁式」換起來很便當，為了防止作弊，所以要有一種「訂本式」，不過，事實上，有沒有用呢？也沒有用的，事實上，我們在日記帳或分類帳中，只用一種總括的數目字，還是可以變動的，因為在日記帳或補助帳簿中，還是可以想辦法的，不過稍許不方便一點了。

賬簿頁數亦須編號

帳簿種類之外，帳簿中的格式與內容，也有許多的規定：一點，它說：「商業帳簿，均應按其頁數順序編號，不得撕毀」。應該預先編好頁數，不得用一張，編一張的。老式帳簿上，常常打好一個紅印：「足五十頁」或「足一百頁」，有的老式賬房先生，買了一本的賬簿，他先要數一數看，將來如果缺了一張，可能有人疑心是他撕去的。對於頁數是注意的，手續都是一樣的，新式的會計人員，對於頁數不但要注意，更要預先編號了。

商業應置賬冊目錄 使用起訖列表載明

第二點，它說：「商業應設置賬簿目錄，記明其所設置使用之賬簿名稱，性質，啓用日期，已用未用頁數，及停止使用日期，由商業主管人員及主辦會計人員會同簽字，附入當年決算之[illegible]，[illegible]經管帳簿表冊之會計出納人員，指辦理記帳人員，或其他記錄人員。」並且在「訂本式商業賬簿之末頁，應將經管賬簿人員姓名，經管起訖日期，及該賬簿啓用停用之年月日，列表載明」。

私人賬戶須用真名 職業住址統須載明

接下來要講到真實姓名問題，它上面規定：「商業賬簿所記載之人名賬戶，應載明其人之真實姓名，並應在其分戶賬內註明其住所，如為共有者，應載明代表人之真實姓名及住所。」現在銀行通知來了，個人的戶頭，要[illegible]外，如果要用私人的名頭，就一定要用真實姓名，並且，地址，職業，統統要寫明，本法施行以後，凡股票上的個人姓名，就不能用什麼「記」，什麼「記」了，否則，呈到經濟部去，是要駁下來的。當然團體法人的名字也可以用，但是也要把代表人寫出來，這樣一來，都可以有一種查考了。從前的習慣上，我們中國人是歡喜用「記」的，「天地玄黃」的接下去，一個人可以用上八九種，現在不可以了，私人存賬，欠賬，統統不可用假的姓名，而要用真實的姓名。——事實上，不能這樣嚴格，譬如有人對我說：「我叫王某某」，我不能說：「你拿國民身份證出來！證明證明，讓我看看」——這是不可能的。

財物賬戶 更須詳記

這是關於人名賬戶應用真實姓名的規定，假使不是人名賬戶，而是財物賬戶，譬如固定資產，房屋，機器等，以及存貨，這種財物賬戶怎麼樣記呢？它也有規定：「商業賬簿所記載之財物賬戶，應載明其名稱，種類，價格，數量。」這些是統統要詳細記載的，現在大的公司對於財物的記賬方面，比較上是注意一點；[illegible]於財物方面[illegible]有詳細記錄的，到底你一共有多少機器？多少機器的配件？多少椅子或桌子？普通都沒有詳細的清冊，當然可以說不大完備，不是最理想的，本法的規定，就是希望凡商業本身，將來每家人家都能夠上軌道，都有詳細的根據，將來都可以查考。

保存商業賬簿 也有規定年限 主要表冊廿年補助表冊十年

商業賬簿和會計憑證，一樣的也規定了保存的年限，它說：「商業置備之賬簿及編製之表冊，應於各該年度決算程序辦理終了後，予以保存，其保存年限如左：（一）主要賬簿及決算表冊，至少二十年；（二）補助賬簿及其他表冊，至少十年。」

[illegible]，雖然不[illegible]一點，恐怕是到了一個段落了，下面重要的是財產估價與損益決算的問題，留到本星期五（十九日）再來和諸位研究。諸位如有什麼意見，要將來修訂的，也很願意諸位提出來，現在還有十分鐘的時間，諸位有什麼問題，可以隨便談談，我們[illegible]不要有什麼拘束。

·各地經濟·

港督之報告

在立法局會議席上

（續昨日第四版）

糧食供應 距正常狀態尚遠

本地及外來糧食供應，年來已有改善，雖然全球供應仍屬缺少，尤以米，麵粉及糖為然。食米供應雖距正常尚遠，但以國際緊急糧食委會之較有效之分配，運輸之較便，供應已比一九四六年圓滑，而罕有逾六星期而未運抵者，一九四六年五月，每人每日米糧配給為五又三分一安士，去年五月已增配六又三分一安士，至八月又再增至七又二分一安士，此配量至目前仍無變更，但價目問題則未如滿意，年初米價每斤三角，目前已增至五角四。在短期內似無減價可能，本港肉類及蔬菜供應亦已改善，一部由於市場批發制度之刺激。其他物品之供應亦[illegible]多，雖然缺乏之仍屬存在，[illegible]須[illegible]制多種物品之價目，可能內政府不願統制物價，但供應不足之情形一日存在，則消耗者必須予以保護。

本席對工商業已有詳述，蓋本港全賴於工商業之發展，貿易旺盛，稅收亦隨之而多，而政府亦可推行經濟及社會建設。若工商業凋零，稅收日少，而當局亦難推行福利建設之工作。

建設計劃

以一九四七年為背境，過去工作，吾人可檢討去年中之將來之建設計劃，吾人應銘記戰後本港之被毀情形。此即謂吾人過去及將來之努力，主要為恢復復員工作，在原則及人材缺乏之今日，此種工作需時困難。但事實政府與民間之復興工作，正需商推行。其次為建築費之高昂，此問題已由技術委員會專責研究解決。

去年八月港府曾發表聲明，擬以廉價將公地售予興建民房自用之團體，申請領地者共有廿宗，但祇有九家能依照所規定之條件，但當局規定之要點，在於防止圖利。此九家之申請者，現正由當局詳查中。個人申請購地建屋者亦有八十宗，獲准者十九宗，四十八宗則仍在審查中。

城市設計專家雅巴克安比爵士，去年末在港逗留一月，現正待其報告書之完成，為搜集資料，供其調查之根據，曾設立城市設計處，專責擬定將來建設計劃，以實施雅氏之建議。

漁業遠景 異常壯偉

茲談及漁業及農業，戰爭固有其一切之壞處，但亦有其好處，例如逼使各國政府更注重於漁農，香港之漁民，在長期之戰爭中，曾備受蹂躪，自光復之後，即加以調查，乃知大漁船損失，竟達一千艘，漁民之孑遺者，僅為戰前三分一，而皆處境可憫，糧食及日用品，均極感缺乏，農民之受苦，不若漁民之甚，但耕牛及牲畜，均鮮有存者，因田料及耕具之短缺，致耕地多荒廢，舉世之糧荒，已足使本政府無所措施，況人道上已有充分理由耶，如建議本港求一部份之糧食自給，使倍於一九四一年，各方必出之一[illegible]，只倍於一九四五年，則必出之於行動矣。須知欲使海陸生產之增加，應改進生產者之福利，並須使此舉不致增加消費者之負担，則將必為大衆所歡迎，漁政署之開設，僅有職工廿名，而現在竟成為一擁有三百名受薪職工之漁業共進社，該社搜集及運輸漁獲物，並用公開拍賣方式批發，自建立此制度後，曾售出價值四千萬元之漁獲物，該機構不獨注意漁獲物，且以米，[illegible]及漁業用品，售於漁民，又用向政府透借之二十七萬元，[illegible]放於漁民，計共放出五十萬元以上。又建立一種儲蓄計劃，[illegible]現已存六十萬元，該社又開設漢文校十間，及一免費醫[illegible]，教育漁民子弟二千人，[illegible]漁船改為機動，此外更資助漁民，方便漁民之[illegible]，在大埔自建[illegible]，數由一九四五年十月之二萬六千二百六十名，漁增至六萬名，漁船由二千四百二十四艘，增至五千艘，舉世之商埠，從未有如此龐大之漁船隊，故鹹魚亦為主要商業之一。其批發價每担，由一九四六年之八十七元，降至一九四七年之五十九元，而鮮魚亦由九十七元，降至七十五元，現該署長官尚未委出，如該缺於有人充任後，更有巨款可用，則該署將可整理其他之用途，例如使漁船機械化，及改良醃製魚方法等，本席已向殖民部建議，請將撥給香港之一百萬鎊殖民地發展及福利基金，撥五十萬鎊作轉動基金，以由該署用以扶助漁船改裝機動。香港外輸之漁獲物，數目極巨，雖然漁價低跌，但去年每月平均亦逾六十萬元。但若將漁船一部份改為機動後，則外輸必過剩，故須用新法配製，本席已請求殖民地拓展公司，考慮協助本港開設一罐頭廠。

推進農業 請殖民部撥款 發展試驗場

關於農業方面，首需解決之問題，厥惟蔬菜生產。本港戰前生產蔬菜佔所需者五分之一，鑑於新鮮蔬菜對於居民之健康至為重要。此問題從有關係之事項着手，包括收購，運輸，售賣，供應肥田料，研究種植，指導農民各種知識等在內，并已注意及養豬，與及控制牲口傳染病之初步工作。

設立批發市場於九龍，備有陸路運輸工具，由新界各處運至市場，出售肥田料與農民，其數量則根據交予市場之蔬菜數量而定，因肥田料之存量有限也。在初數個月中，該市場虧折，惟至本財政年度底，該市場情形已趨穩定。去年間該市場售出蔬菜二萬七千噸，其中出自新界者佔百分之七十，最近數月來，已超過百分之七十五，平均而論，九龍方面居民每日由市場習得四兩蔬菜，其中三兩係由港出產者。農業部另一方面之工作，乃在上水試驗菜種，擇其適合本港種者，在錦田大規模種植，藉以指[illegible]農業部未來之工作有數種，而在新界選設時職所擬將停用之錦田機場擴展為試驗場，本席已呈請殖民部在農民發展及福利基金內，撥予香港五萬鎊作為該場之經費，關於改良牛豬及家禽之種類，與防止牲畜傳染病等工作正多，該部將與合作社註冊官合作，進行調查新界等地農民租地情況，以期改進其經濟上及社會之情況，關於白米合作批發問題，亦已注意。

來往船隻 增七百餘萬噸

雖然船艘數字較戰前為低，惟自本港光復後已逐漸增加，在本年度來往香港之船艘，達一千八百九十九萬零四百六十五噸。頗饒興趣之情形改變，厥為大批帆船現從事於對外貿易之運輸，前年者數字達二百七十三萬四千七百六十四噸，而本年度者，達二百三十一萬八千零九十九噸，其中百分之廿為機動者，較諸一九三九年者，不及百分之[illegible]點五。運輸移民往馬來亞，荷屬東印度及暹羅之船艘數目，亦已增加。

由英運來鐵軌 改善廣九鐵路

本港清理港內沉船之經費亦鉅，撈起之船艘材料出售，作製造建築屋宇之鐵根之用。

廣九鐵路去年[illegible]來往搭客甚為擁擠，需待新車運到，仍不能減少搭客因擁擠而發生之不舒適之處，目前尚無跡象，何時始可達到此目的。

因車輛座位少，而引起九龍車站外黑市車票出售，警察拘捕售黑市車票之人等，予以重懲，惟此風仍未能完全撲止。

本年內可望將港穗火車行車時間縮短，如是即可再行再增開一班火車。火車貨運，因中國政府限制人口之故，已呈低落之勢，須俟限制減少或撤銷後，火車貨運始可增加，若干段之車軌需要改換，本年度內可[illegible]加速鐵路之復興工作，港府已接獲倫敦消息：將有一千六百噸鐵軌於四月間啓運來港。

中港 緝私協定

去年本席曾一度赴南京，兩次赴廣州，並得張發奎將軍及宋子文博士來本港款待優渥，誠然，每次均蒙[illegible]聘，本席與中國領袖往還，彼此均渴望友好的互相諒解，查關稅及財政協定之成立，在本港方面，吾人已切實的證明吾人協力之願望矣。對付未列入徵稅貨物之法律，已獲實施。香港循中國當局之要求，予以利便，俾保證一切由港開往中國之輪船之載貨，概須在香港蓋印，香港經限制若干中國產品由港輸出，此等貨品，乃係無中國來源證明書。最後，去年且目睹於半世紀前已開始談判之緝私協定，得圓滿結束，此協定准予中國海關緝私艦艇有權游弋靠近中國海岸之英國海面，並指定管理自香港往中國所經而抵達中國方面之陸路交通，該協定又准中國在維多利亞港及九龍，設置關卡，俾對中國輸出之商人欲在此納關稅者，可向該等關卡繳稅，且為保證用帆船走私至中國起見，凡二百噸以下帆船，載貨往中國者，僅准在維多利亞海面及大埔兩地點落貨，香港緝私人員，將可在該兩處監視。此外，帆艇往中國各地者，祇准由港報關開往設有中國海關卡之處。

此協定及財政協定，吾人相信其將能消減中港之走私，而此兩協定對香港並無實際利益，事實上，使吾人支銷若干行政費，及公務員工作繁[illegible]。此兩協定僅為一件事實之表現，此即香港衷誠願來參加協助建設一繁榮中國[illegible]。

大街上的一幕：你合算嗎？

·尚麗卿·

日前，下了辦公室，匆匆歸家，經過中正東路，見有一小羣人，圍住一個警員，我想又有什麼好戲可看了，上前去一瞧，只見一輛踫壞的三輪車，放在旁邊，三輪車夫正向警員大聲嚷着：「他撞壞了我車子，你怎麼可把他放了，既然你把他放了，那麼你賠我。」警員很困窘：「你可知道，那是公共汽車，他撞壞了你，當然應該賠你，但我不能把他局上抓進去，我的職務，是把這司機的號碼以及發生的事實記下來，回局報告，假如你一定要賠，那麼你這輛壞車子，傳詢，就得在星期呢。我看末，還是自己去修了吧。化十萬元錢，也差不多了。」後來他說：「一不過，我勸你，還是算了吧，你要是真去告他，麻煩的事，雖是一件小事，要到了…」

一旁觀的人，有的點頭，有的搖頭，其餘的，你一句，我一句，各人發表各人的意見，最後是：那三輪車夫自認了晦氣，悻悻拖拽着傷車而去。

鈔票換取實物　天下人心略同

·辛甫·

報間書載：司法行政部以各地物價波動甚烈，長夕殊甚，近通令所屬，略稱：凡有應用公款，爲節省公帑，應隨時購買實物，否則主管當局應受處分。

另一方面，當局卻時常告誡人民，勿受謠言鼓動，而以鈔票購買物資，致促進物價漲風。

現在，堂堂司法行政部卻通令所屬，將鈔票隨時購買物資，而且，否則主管當局應受處分，此不知作何解釋？

當然，並不能算作「囤積」或「投機」，眼見物價「長々來意」，那得不及時將鈔票調換物資，天下人心略同，購買物資，也實在是不得已的辦法。

然而，由小及大，星星之火，可以燎原，大家購買物資，一筆帳，結起來，這個「囤戶」卻不算小的了（跡近官話）。

但事實確是如此，爲了「節省」，不得不先行囤積，捨此以外，別無妙法，有之，要看政府的能耐了！

可是，試看司法行政部（政府機構之一）的那一句：「否則主管當局應受處分」話，焦急之狀，溢於言表，可見政府之對物價的能耐，至多也相等於此而已！

湖面誰划破　農村糞不肥

·珍如·

勾心鬥角，何如腳踏實地，相見以誠。

× × ×

大難將至，收拾人心！大難臨頭，安之若素。

× × ×

粥飯不能飽時，想着還有時樹皮的，自得余樂。

× × ×

滿眼雲煙，也就是人們所希望的「榮華富貴」。

× × ×

久雨得見晨曦，久旱逢着甘霖，一樣歡欣。

× × ×

急時求人，不如平時求已。

× × ×

農人說：農村的糞，下到田裏，不知怎樣？不及早年肥壯了。

× × ×

天下紛紛，禍由慾念，慾念之害，甚於毒蛇猛獸。

× × ×

特殊必至紛亂，平凡纔能安靜，大家平凡點吧！我們眞厭惡特殊。

× × ×

划破了平靜的湖面，而讓小舟前進，這太殺風景，太不值得！

兩大勢力相持下的柏林

·瑞行·

德國柏林共有九千，美國人，現在他們都在蘇聯勢力日西之處，美國軍當局決定要繼續留滯柏林，但據官方預言：他們將於今年退出柏林。

就算在柏林比較佔優勢，所以蘇聯軍常懷着之心中鬱然。表面上看，唯一看得出柏林沒有卓越的劃定區，是有了照相纔進入蘇軍佔區，至少須經三小時之請問。

從形勢上看，英美法三國如與蘇聯外交情感下去，他們非撤退柏林不可，蘇聯人對是柏林的出者，乃蘇聯人輕視，一個美國人要駐德人員不可，只要一看四國佔領區劃分形勢，便會明顯告訴你，唯柏林四週是蘇軍佔區，…的通道只是一條狹路，從此路出發，經過一百哩可到達英軍佔區，現今美，英，法留在柏林的人員所需物資，全由此道供應，如果一有變化，自然截斷供應路線，但美駐留員尚能鎮定地做着各自的本位工作，他們的妻子仍安心地在料理着家務，他們的孩子依然照常每天到學校去上課。

另一面，美國在柏林與在柏林附近的軍隊，共有七萬名，如果一有什麼特殊情形，便會很敏捷地在柏林城下集合，人數當會不下百萬。柏林地方的工會，受共黨主持，所以如果作一次選擇政體的投票，那末也許共黨方面會佔優勢。

在柏林，共有報館十五家，而蘇聯主辦的卻有九家，美國主辦了三家，法國主辦的只一家，至於的銷路，也以蘇聯主辦的最多，在歐洲，除了希臘之外，有共黨糾紛的國家，有法國和義大利，至於西歐，乃是間接性的美蘇鬥法，要是一旦有戰爭的話，德國老百姓，是很有可能嘗試『新式武器』的。

一個教師的才幹

·萍闌主人·

教育事業，是最神聖的工作，也是最艱苦的工作，所謂「十年樹木，百年樹人」，民族國家的盛衰，都有關於教育的成敗。鄙人從事教育界數十年，自已而吃盡教育生涯的清苦，而不能收培育人材的宏效，至今思之，猶覺汗顏！因爲教師的才幹，有屬學問的，有屬品格的，有屬天資的，所以要成一個良好的教師，殊不容易。茲在試將鄙人經驗所得，續一個教學十戒與十要，就正於教育界同仁：

教學十戒：（一）戒言行不端。（二）戒頭腦不清。（三）戒預備不週。（四）戒辭意不達。（五）戒教法不善。（六）戒經驗不富。（七）戒時間不守（上下課不依時）。（八）戒同事不睦（不修己長，不發人短）。（九）戒待學生有偏心。（十）戒與學生太…

教學十要：（一）要人格高尚。（二）要學問充實。（三）要思想縝細。（四）要性情活潑。（五）要態度光明。（六）要明白學生心理。（七）要明白學生的生理。（八）要明白學生的個性。（九）要明白學生的…。（十）要明白學生的…力。

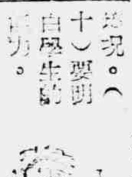

課堂像茶館　職校應改良

·韓嘗明·

政府當局，爲栽培職業青年技術人才起見，普遍在各區設立公私職業補習夜校，此不能不算爲德政，可是筆者近日參觀附近一職校，僅是糟得不堪設想，教室內一片談笑聲，倒像是茶館的茶館店，教師的…差不多一分一秒在看錶，希望早些了結任務，政府化了極大的代價，來培養一批青年「交際經驗」，及供養看錶的教師嗎？所以今後希望一般職校，能做到下列幾點：

（一）認真教學：教師資格要嚴格考查，是否有教授經驗？這樣，職校同學便能受到更大的利益。

（二）訓育嚴厲：同學中若有來不以求學爲目的，而另有作用者，立即取消其學籍，以免其他同學受影響。

（三）設備完全：職校的設備應積極擴充，使同學都有學習的機會，引起興趣。

（四）適合時間：職業青年，大都受店方約束，故校方的上課時間，以適合職業青年爲原則。

求人不如求己　這是菩薩教訓

·行者·

宋孝宗於秋日至靈隱寺，見一觀世音菩薩像，手持佛珠，即問曰：「觀世音菩薩持珠何用？」僧淨輝對曰：「念觀世音菩薩聖號。」孝宗問曰：「因何念自己之名號？」對曰：「求人不如求己。」

這段故事不知是否具有眞實性，不過倒是確實的，菩薩教訓，一個人除佛的幫助，不會得到別人的幫助，菩薩威濟泛泛，所以求人不如求己，是人生唯一信條。

前清著名文學家鄭板橋，題竹籬詩曰：「一片綠蔭如洗，護竹何勞荊花，仍將竹作籬笆，求人不如求己。」雖是一首好詩，其指示人生，與僧淨輝所答宋孝宗的話，不過是天助自助者而已。凡能幫助者，也已。但菩薩所顯神通幫助自己的，能發念慈悲，觀世音菩薩，求大慈大悲，企求，無非…

中國人往往有靠人幫助自己的劣根性，近日舉國上下，齊向美援，有如大旱之望雲霓，雖有最高當局「自力更生」的指示，又何嘗有響應來呢？

我們非公非教　我們待遇太小

·揚揚·

有一時，大家都替那班公教人員的生活發愁，他們要求調整待遇，恢復原數的「無代價配米」若干斗，聽說：私校的教職員每月也有「配米」若干斗，不過須很微小的官價。最近又聽說馬路上的清道夫等，除了戶口米之外，也有享受公教人員的恩典，凡此種種，足見當局洞悉下情，卻故我依舊，苦了好久，也少有人替我們一班下級機關同業公會團的從業員工說話，雖經力行社再三要求，結果是「研究於研究」的調整了一下。我們終日伏案，做那機械式的工作，可憐最後的公話，替我們想辦法，得到的同情也更少，我們好像只做了誰也不管眼的人，到如今，我們的進益，幾乎還不及那些手執竹帚的清道夫，說來眞夠淒涼。

其實我們絕對沒有奢望，只希望待遇能和已算着憐的公教人員差不多，勉強打發過得的生活，也就不想多的了。

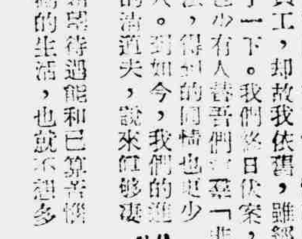

所謂公事云云

·心易·

「此令節因……」的公文，也就叫做「公事」，說起公事，大約可分兩項，一項是「上行」，一項是「下行」，下行用「呈」，上行用「令」，令文都是一呆子，說來頭頭是道，認乎其眞，下屬的派頭南官腔，總帶些兒婉婉轉轉，有時也還要現出搖尾乞憐的可憐相。

公事好辦嗎？曰，一切都好辦，怎麼好辦呢？說穿了，只有「推」，「拖」，「挨」三字訣而已。

如「案關建設」，可是「籌費爲難」，只好「推」到下面，下面呈復也有困難，只好「拖」着擱起，如果這事「輕而易舉」，而有「名實雙收」的可能，那末千萬須要「挨」進。

一位老於世故人情的公務員曾說：「公事的作用能大能小，可眞可假，」張比八字，神而明之，事在人爲，爲無不當。……」

俊傑

·陳家徵·

「識時務者爲俊傑」，雖是俊傑，然總使人有一點卑不足道之感的。

一發難以附會社會的青年人，往往自鳴前進，與識時務者分道揚鑣，結果：既博得身敗名裂，其雖不暇自哀，而後人却哀之而自鑒。所謂識時務者，即…

工作中的快樂

·譚父·

人人要吃飯，所以人人要工作；吃飯是由作工所產生的；所以不作工就不應當吃飯。但是人多歡喜吃飯，不歡喜作工，這就還未領略工作的快樂所致。所以且把工作的快樂問題，略說於下：

（一）要在工作中尋出樂趣來

我們若看見一個牧童騎在牛背上，吹着短笛，或唱着山歌，或說着小曲，那種優遊自得的神情，就感覺到做牧童的樂趣，心中會驚羨不置，希望自己好也做一個牧童。

有時候我們到鄉間，看見農人們一面在耕耘，一面唱山歌。或者看見他們在休息的時候，放牛去吃草，自己坐在樹蔭下，抽着旱煙斗，悠然自得。或者看見他們聚首田畔，談天說地，其樂融融。我們見到這種情形，也會覺得躬耕隴畝的快活，而發生了「倦遊歸田」的情緒。

有時候，我們又看見小學生放學回家，在路上一面走，一面跳，顯得很快樂，很活潑的樣子。或者在夜靜的時候，聽見有人高聲朗誦古香的文章，抑揚頓挫，際如金石，心中也必定羨慕。希望能享受讀書的快樂，最好再過一過學生的黃金時代。

一次，筆者到郊外散步，看見一位漁翁，危坐在漁船上，很安閑地喝酒吃菜。看他所喝的，雖非美酒，所吃的，雖非佳餚；但他一面吃，一面欣賞着四面大自然的風光。那種怡然自得的神情，眞無異世外神仙，筆者深不覺神往，十分羨慕他的生活。

有一次，在公園玩耍，看見有個小孩，…看見有兩條小魚船，漁人們把網撒下水中，一會兒拉上來，就得着幾條至十幾條大小不一的白鰭，那漁夫是這樣的放下和拉上，差不多一次是落空的。我們看的人已是很開心，想那漁夫也一定快樂。

總而言之，吾人對於他人的工作，都看着了好的方面，而對自己的工作，都看着了壞的方面；所以，總是見得人家的生活比自己好，因此，總是羨慕他人的生活而厭惡自己的生活，也一樣地，正有許多人在羨慕着你。所以，我們應當想到：自己的生活，正有許多人求之不得呢！若能這樣反想，對於自己現在的生活，就有如是的心，而不會覺得它討厭了！

爲甚麼我們不把看人的眼光，轉過來看自己呢？若於他人的生活，既看着光明的那一面，倘若對自己的生活，也看着光明的那一面，那就不只見別人的快樂，也會得到自己的快樂了！這樣，就無論見人見己，無論何時何地，無論做何事何業，都有快樂了。（一）

爲我們典當業公會說幾句話

·蕭公亮·

本市典當業同業公會，於本月廿五日，假座市商會大禮堂，舉行選舉理監事會議，出席會員，因不足過半數，照章宣告流產，改期下次再選。當時，幾位會員提出質問，大多數會員不出席，理監事應負全責等語，當時理監事朗西老先生滿席解釋，始告明白決議。

但此次選舉理監事，公會方面在會前通告早已發出，況且，本報工商動態中，也刊載過數次，以我之見，各理監事可不用負什麼責任了，查多數會員不出席，推其主要原因，無非由於店中生意清淡，開支浩大，所屬職員裁一二人，所以無暇出席會議，這也是苦衷。不過爲大體着想，總希望到選舉之期，請各會員抽暇準時出席選舉理監事，選出幾位有幹有爲的人來，爲同業謀福利，同時也是貧民謀福利，因爲我們的典當業的對象，就是社會上那些窮人，我們辦得好，會員甚硬然固，直接當莘人的忙，所以我們的行業，與其他行業的性質不同，唯其不同，我們的公會，就格外需要團結，格外需要辦好！

我是一個小夥計，直接有發言的餘地，……這是我的一些私見了。

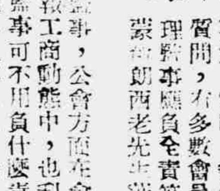

花一片

·國禽·

…

能拍馬吹牛，對上司恭之敬之，對下屬則棄如敝履，能日見上司笑顏，驗諂色，自己的飯碗固，別的「管他娘」，此種人，却能活得怡怡然。

即不善吹牛拍馬，惟「理」是信，上司有所失察，就直言指責，致遭不悅，繼而開革，從此潦倒風塵，社會難容。

前後比例，則之天壤，世風不古，爲之奈何？

◆女諜川島芳子，終於執行槍決了，名「芳」，而幹出來的事，「臭」，欲芳反臭，天下人事往往如此。

◆今春香煙，大漲特漲，一枝在口，大有「一寸香煙一寸金」之概！吸煙朋友，可稱爲「吃客」。

新月令

·貞·

是月也，國大開，總統生。「阿大」老第一，汽車夫稱司機，美貨在埠？考生妝教師。

各地經濟

鄂客擁資羣趨華南　廣州黑市金鈔活躍
清明節前粵漢路上旅客紛紛　路局加開車次剿總力維治安

本報特約記者　長弓

【本報廣州航訊】穗市黑市金鈔，自前日一度回跌後，市況本已疲滯，惟因昨（廿八）日粵漢車抵市，鄂客擁有大數資金南來，貪取黃金外幣，市面成交旺盛，刺激市道一致飛漲，港幣由七六〇〇升至八一四〇〇，黃金每兩由二千五百萬升至二千一百八十萬元，據金融界稱：目前瘋狂飛漲，實由人爲，因人心對以外幣黃金可靠，而當局亦多以外幣爲交易中介，加以國庫支出浩繁，法幣出籠必大，通貨更趨膨脹，如非根本解決，一時之間取締，必難收實效，日息仍在一萬二千至一萬六千元之間。

本市各三輪車商，以未核准換領卅七年度新牌照之三輪車輛爲數甚多，誠恐公用局於換發新牌照完竣後，即執行取締無牌車輛在市面行駛，故爲未雨綢繆起見，均紛紛請託人事，務期領得新牌照，所出黑錢當屬不少。惟據公用局主辦牌照人稱：所有請託，雖屬至友亦婉詞推却，秉公辦理，三月廿七日換發新牌照完畢，即嚴行取締無牌車輛在市面行駛。

粵漢，廣九，廣三等路局，以清明將屆，來往掃墓旅客，勢必增加，爲便利商旅起見，均加開車次，粵漢路南站由四月一日起至四月十日止，每日黃沙站與源潭間客車對開一次，經過各站如下：廣州西站，廣州北站，小坪，大朗，江村，鄺塘，新街，源潭，廣九路由三月廿五日起至三月卅日止，加開廣九第三〇三次客車一列，每日下午三時廿五分開行，三月卅一日至四月九日止加開三〇一，三〇三次至九龍列車，每日分於中午十二時廿五分及下午三時廿五分開出，廣三路由三月廿八日至四月十三日每日上午六時零五分加開第九五次由廣州開至三水快車，祇停佛山，小塘，西南，三水等站，三水開九六次快車，上午九時正，由四月一日至九日止，再增車次，由廣州開至三水第九六次，中午十二時四十分開出，第九六次三水開下午六時四十五分，至沿途治安，第一清剿區司令部已飭屬負責保護。

穗市糧食配售自三月廿二日起分區核發配糧證，定四月一日開始配售每人十五市斤，因糧部撥粵配給米二萬包約廿五日可運抵市，惟因配糧在即，買客觀望，急升不易，洋粘米二百二十八萬元，新齊眉市担二百三十八萬元，洋粘米一百七十萬元，新粵白二百二十七萬元，銀粘米二百二十八萬元，大糯米二百八十萬元，七担糯二百二十四萬元，宜粘米二百二十五萬元，絲苗米二百三十四萬元，雪米二百二十二萬元，…一百五十八萬元，赤谷一百五十四萬元，絲苗谷一百六十四萬元。

液體燃料市況堅企，美孚黃電油一千二百八十萬元，番嘜電油一千二百五十萬元，美孚礦火水一百八十八萬元，帆船火水一百廿八萬元，西細亞散裝火水一百二十三十萬元，紅桶火水一千六百萬元，茶色油漬三千九百萬元，美孚黑油漬三千零八十萬元。

近來因物價飛漲，購買力弱，百貨商號均告不景，市民生活日困，竊盜搶劫及自殺案件日多，社會不安更表面化，當局正設法挽救中。

…計五八二宗，工廠三〇宗（三）關於訴願案件之審核標準，係根據華南顧委員會在…決議案修正公佈，并已先後在各報發表之華南區進口商登記暫行辦法審核標準之規定，依照規定期限繳齊證件，并以證件爲唯一之依據。（四）訴願委員會各委員純爲義務性質，自必一秉大公，依照標準公平審理，如提出申訴爲市場之…而調審查會議決定，必予以勝訴，反之，則愛莫能助。（五）進出口商同業公會及一部份商人，請求變更標準，放寬審查尺度，或准予補繳證件等，此項職權，須由華南分會議決并呈報總會核定，始得變更，訴委會無權變更。（六）訴委會間無須批准主辦人員之疏忽錯漏，亦弗能出乎審查標準，對商人逾格通融，寔勿有所誤會。

糖價升糧食疲　百物見不景氣

省營糖因金融波動，升十萬，片糖四百二十萬，片糖四百四十萬，新省營糖四百四十萬元，貨尖糖四百二十萬元，赤砂糖二百七十萬元，白二十萬元，錦片糖二百八十萬元，蘇…萬元，黃片糖一百八十萬元，麵粉亦升漲，綠牡丹麵四百五十萬元，紅麥麵七百二十五萬元，美麥麵六百五十萬元，萬年青麵四百十萬元，澳日錦麵五百四十萬元，廣口錦麵四百七十五萬元。

輸管分會訴願會　定處理案件程序

浙南輸管分會訴願委員會，昨委員會於三月十三日舉行第一次委員會，決定處理案件之處理程序爲：一，所有受理案件先送請分會各有關主管組室分別將經辦情形簽註意見後，即提會報告，由本會委員輪流審核研究，并將審核研究結果作爲初步審查意見，二，提經審查會提出討論，綜合研究作最後裁決。三，將本會審查通過之決定分別通知訴願人（三，二十一日寄）

進口船期表

船名	到埠日	何處來	停泊地	公司
大慶	廿九日			大達大通
江順	廿九日	漢口		招商
林森	廿九日	高雄		招商
海甬	三十日	廣州		招商
南洋線				
Kutsang	四月二日		香港	怡和
Joursor	四月四日		香港	大美
Hawser·Bond	四月十四日		香港	福來
Choysang	四月十八日		香港	怡和
國外線				
Pres. Fillmore	廿九日		波斯登	美國
General Meigs	卅日		舊金山	美國
Sally Maersk	四月一日		紐約	捷成
中國勝利	四月一日		舊金山	大美
Pres. Harding	四月三日		洛杉磯	美國
Mindoro	四月三日		紐約	聯美
Manatk Vo	四月四日		波士登	美國
Tahsis	四月五日		西雅圖	東亞
Grote Maersk	四月八日		紐約	捷成
English Prince	四月八日		紐約	怡和

出口船期表

江平	廿九日	漢口	楊家渡	招商
江培	廿九日	天津	中棧	招商
大慶	三十日	九江漢口	大達碼頭	大達大通
海川	卅日	南京	第七碼頭	招商
長安	卅日	漢口	金利源	招商
成功	卅一日	烟台天津	第六碼頭	招商
海列	卅一日	天津	11至12浮筒	招商
穿山	卅一日	定海溫州	南京路外灘碼頭	穿山
鴻章	四月四日	天津		招商
南洋線				
Shengking	卅日		香港	太古
Foochow	卅一日		香港	太古
Hanyang	卅一日		香港	太古
Noronan Lykes	四月三日		香港	美國
Pres Harding	四月六日		香港	美國
English Prince	四月十日		香港	怡和
Tava Mail	四月廿八日		香港	福來
國外線				
Luxembourg.V	卅日		洛杉磯	大美
Lake·Sica Mons				
dres Fillmore	卅一日		溫哥華	怡和
LakeWood·V	卅一日		洛杉磯	大美
General Meigs	卅一日		舊金山	美國
Pres. Tyler	卅一日		波斯登	美國
中國勝利	四月四日		舊金山	大美
Bataan	四月五日		洛杉磯	聯美
Coursor	四月十日		紐約	大美
New Zealand.V	四月十二日		舊金山	怡和

皖停止商富籌借　償還辦法已規定

本報特約記者　錢道仙

【本報蚌埠通訊】皖省府前因擴編保安部隊需用經費迫切，特舉辦商富籌借自衛特捐，蚌埠一市，攤派一百四十億之鉅。其他爲蕪湖，安慶，合肥等埠，所攤亦復不少。惟以皖省適值春荒期間，各縣災情，甚爲嚴重，因市面凋敝，工商業蕭條，籌借頗感困難，茲悉皖省府以向商富籌借不易，決定停止辦理。關於償還辦法，已有具體規定，即：（一）借款從繳庫之日起按月息八分計算。（二）商富捐款已照額繳足之縣市借款連同利息一併償還。（三）商富捐款尚未繳足額縣市借款及利息，劃作捐獻。（四）捐款自特捐撥給日其以前款，抵繳後仍不足額者，一律發還借戶。此間由政府奉到是日電令，即於二十六日起，蚌商會飭將捐獻停收，以便繳庫。（道廿七日寄）

皖北災情透視
災荒地帶坐待迅速救濟　魚米之鄉悽涼今勝昔

本報特約記者　道仙

【本報蚌埠通訊】浩劫頻演的安徽全省，已陷於動盪不安的窘苦的深淵，而皖北的二十四縣市，更是不幸中的不幸，目下每一個角落，幾乎都可以聽到叫苦連天的聲音，從前小康之家有一碗飯喫的人民，現在處於憂懼的氛圍中，過着不安定的生活。災荒嚴重的地帶，有的終日徘徊在生和死，存和亡的邊緣上，不過皖北人民還有一個單純的希望，希望政府能給予迅速而有效的救濟。簡潔來說：政府對於皖北如不即謀切實而妥善的救濟，則這一塊膏腴的土地，與這土地上的人民，必然淪胥以盡。

地理環境　原甚優越

皖北自來有「安徽糧倉」之稱，可以說是皖北熟，安徽足，以農業的眼光看：它是最理想的環境，較諸魚米之鄉的江南，比之大豆高粱的東北，俱無甚遜色。在地理上它是淮，泗，潁，渦，澮等河的流域，東在洪澤湖，花園湖，西有東湖，西湖，全是土壤肥沃的平原，而淮河北岸國運賦中間的大河身，九十餘萬人口的糧食產區，河流縱橫湖泊瀰漫，已是具備水利的優越條件，津浦路縱貫其中，公路亦復四達，交通便利，運輸靈敏，農產品之產運銷，都是不成問題的。

農村社會　不勝誅求

建置的二十四個縣市共劃爲四個督察行政區，第三第四第六第十，四個專員公署，分駐阜陽，嘉山，宿縣，由家庵，推行政令，四區人口約達一千萬，經濟文化雖不及江浙，而較諸皖中，皖南均有過之而無不及之處。假若在政治清明科學發達的國度裏，這裏不但農業有高度的發展，而工業亦有良好的表現，可是自軍興以來，天災人禍，迭出不窮，而苛捐雜稅，攤派徵發，大有竭澤而漁，榨膏吸脂之概，農村凋敝，農民已走上飢餓和流亡的路線，商人因當局誅求無已，紛紛撤業，已有捉襟見肘左支右絀之勢。

自劉伯承，陳毅，張太平，魏鳳樓等部匪軍及土匪屬從周，岳葫蘆等股竄擾後，皖北更陷於極度艱苦，到處籠罩着恐怖的陰影。

災情統計　數字驚人

皖省受匪災縣份及各災區災民統計，政府已有調查出來的數字公開發表，毫縣甲等，受災四六九，〇〇〇人，渦陽甲等，受災四二六，〇〇〇人，蒙城中等，受災六四五，〇〇〇人，太和甲等，受災四〇三，〇〇〇人，臨泉甲等，受災六九〇，〇〇〇人，泗縣甲等，受災五八四，〇〇〇人，阜陽乙等，受災八八六，〇〇〇人，潁上乙等，受災二三一，〇〇〇人，霍邱乙等，受災三一三，〇〇〇人，五河乙等，受災五二，〇〇〇人，盱眙乙等，受災一四一，〇〇〇人，宿縣乙等，受災七三九，〇〇〇人。

匪共肆虐　有加無已

皖北災情，既如上面所述，人民痛苦已經夠受的了，但是共匪肆虐，有加無已，日來愈益猖狂，由淮陰竄至泗縣的第九縱隊，子建趙灑川部，現集結靑陽一帶，由寶應竄至天長北的第十一縱隊羅占雲部，刻仍盤踞銅城，陳毅的第六縱隊和皖豫土共劉鳳樓部取得策應後，即進陷毫縣太和，同時第十第十一兩縱隊進陷渦陽，陳毅復派李大浦等兩團，於十五日經宿縣越津浦鐵路的夾溝站向東進，企和饒趙兩部會共犯泗縣，刻下泗縣縣城，頗形緊張，皖民嚴密防守。阜陽方面，戰事日來亦見轉緊，陳壓龍山部隊由東北沿沙河進犯，魏鳳樓，會紹山潘張英等部，由臨泉向東進攻，渦河西岸的土共，則向西移動，以與各路共匪呼應，如隨時有破壞蚌阜公路之可能。三河尖南照集間的土匪，殿從周，岳葫蘆股，亦向阜陽南境移動，阜陽已陷匪共四面包圍的形勢中，城郊周棚，劉集，陳集，劉棚，河口，丹橋一帶，連日發生戰事，國軍羅旅守城，專員李盛宗，縣長汪春霆，蔣蚌未還，阜陽城內人心惶惶，四鄉匪共縱橫，暗無天日，人民已陷水深火熱中，亟待中央迅派勁旅前往馳援，以拯倒懸之厄。（三，二十一日寄）

大光明　彩虹島
青春歌聲
不速之客
新加坡
翠堤春曉
雞鳴早看天
出賣影子的人
翠堤春曉
滿城風雨
紅袖傾城
古屋
魔影
愛情愛情
呂四娘
紅人魂
仙女下凡
隴上秋色
神鞭大俠
絕代佳人
胡蝶
天魔劫
隴上秋色
虎穴擒王
浮生六記
黑面虎
夜店
英烈傳
蜀山劍俠傳
虹霓關
滑稽　鐵公雞